京城日報
夕刊
發行兼編輯人 小川三之介
京城府太平通一丁目 合資會社 京城日報社

吹雪の馬上に仰ぐ 颯爽たる御英姿

矢矧川を挾んで兩軍主力相對す 陸軍大演習漸く酣

【名古屋電話】昨夜來行動を開始した東西兩軍は東海道線安城驛に近き知立西方附近で最初の戰鬪を行つた。此日天皇陛下は高松、閑院、久邇、朝香各宮殿下李鍝公殿下を從へさせられ午前七時四十分大本營御出門、名古屋驛から御召列車で同八時半安城驛に御着、直に知立野外統監部にならせられた。この時、矢矧川左岸に進出した西軍騎兵隊は東軍の急追に川岸を渡つて退却し、東軍は忽ち右岸に進出してこゝに兩軍主力の接戰を見んとし、砲兵隊は一時にとどろき、飛行隊、タンク隊、騎兵隊も活躍する中を、陛下は鈴木侍從武官長を召されて一々御觀戰遊ばされた。やがて、午前十時半、陛下には御愛馬吹雪に召され、約三十分戰線のこゝかしこに御英姿を現させられ、兩軍の陣地をつぶさに御視察の上、午後一時漸く中食をとらせられた。この間西軍主力の[illegible]、東軍は漸次不利となり、遂に二路をとつて退却し、西軍追擊に移らんとしたが、この時東軍の一部に後方を遮斷さるゝ虞あるに至り、午後三時戰況不利の西軍は名古屋方面に退却せしむべく命令を發した。陛下は御統監第一日の演習を終はせられた上、午後一時四十分安城驛發御召列車に召され二時十五分名古屋驛御着、御機嫌麗しく大本營に還幸あらせられた

功勞者に賜謁

【名古屋電話】天皇陛下には軍務御多端にかゝはらず御統監第一日を終へさせられ大本營に還幸あらせらるゝや御休憩もあらせられず愛知縣下の篤行者その他功勞者十九名に對し小御所にて拜謁を仰付られた

偵察活動中の 西軍飛行機墜落

搭乘者二名は重傷 御見舞の侍從御差遣

【名古屋電話】西軍乙式一型一〇四三號偵察機は十五日午前九時四十五分半田附近西軍司令部通信所に通信筒を投下せんと三十メートルの高さに降下するや俄然發動機停止し墜落機體を大破し操縱者[illegible]曹長、偵察者淺野中尉は重傷を負ひ半田附近病院に收容された。その報上聞に達し天皇陛下は侍從を以て[illegible]に御見舞あらせられた

各大臣名古屋へ

【東京電話】田中首相は十五日午前九時半東京驛發列車で大演習陪觀の爲名古屋に向つた。更に岡田海相は明十六日午後十時半山本農相、望月內相は十七日同驛名古屋に向ふはずである

中野代議士除名さる

【福島電話】福島縣民政黨支部は同派代議士中野寅吉氏を除名した

二大要點を旗幟にして猛進

近衞公を中心とする新團體 近く大方針決定

【東京電話】近衞公を中心とする貴族院新團體組織は細川侯の歸京をまつて新團體は具體的に今後の方針を決定するはずであるが、結局左の二大要點を旗幟として進むことにならう
一、貴族院は其本來の立場として政局に對しては、成るべく消極的態度を採り、衆議院の多數に[illegible]

西久保市長辭職か

【東京電話】西久保東京市長は[illegible]市長を支持した[illegible]大勢が[illegible]る態度を示し、一部には辭職說が[illegible]なりとする說があり、同市長は[illegible]

貴族院の大勢力

研究會內に革新運動起る

常議員改選を前に改革派が奮起 昨夜華族會館で會合

【東京電話】研究會の常議員改選を前に、伯爵柳澤保惠、伯爵大[illegible]時、大河內輝耕、[illegible]等の[illegible]は、十四日午後四時[illegible]華族會館に會合し、午後の[illegible]。この[illegible]。するところあつた、又一[illegible]大河內子等少壯派も同夜[illegible]において常議員改選の前[illegible]にして[illegible]、この際[illegible]

牧野子が仲裁

渡邊千冬子と會見 革新派の主張を聽取

【東京電話】研究會の[illegible]牧野子は常務の[illegible]に對し、改革派は[illegible]十四日午後六時[illegible]。種々意見の交換をなしたが、[illegible]ことはいけぬ、[illegible]からやるのだと[illegible]

武漢軍和議を申込む

【南京十四日發聯合】武漢政府[illegible]何鍵、[illegible]等は十三日連名で南京軍事委員會に打電し和議を求めて來た、なほ何鍵氏は代表を南京に派し武漢軍の降服および[illegible]心算である[illegible]

南陽丸に吳淞砲臺から猛射

【上海十四日發】[illegible]南陽丸が[illegible]吳淞砲臺附近より小銃の射擊を受けた[illegible]

植民地公債の整理に着目

先づ臺灣に來年度から 減債基金制度確立

【東京電話】政府は植民地公債の整理をなさしむる方針であると[illegible]植民地公債の整理[illegible]臺灣に來年度から減債基金制度を確立し、[illegible]

研究會務員會

【東京電話】研究會は十五日午前[illegible]

明年度發行公債 七億八千三百萬圓

新規公債は一億九千九百萬圓 借替へ交付を合して

【東京電話】政府明年度新規發行公債一億九千九百萬圓に決し此の外に借替へ公債三億五千萬圓、交付公債に臺銀特別融通により二億二千萬圓、鐵道買收一千四百萬圓あり總額七億八千三百萬圓に達する

縺れ始めた煙草會社の設立

專務問題と會社組織を切離して進めるか

全鮮煙草會社問題は[illegible]の[illegible]專務問題で[illegible]元賣捌人[illegible]十七[illegible]に對し[illegible]、[illegible]

元賣問題は相當順序を經た

本府の方針は動かぬ 水口專賣局長談

元賣捌人の合同に關して生田君と私との間に根本に於て意見の相違があると云ふことは誠に遺憾である。生田君は元賣捌人は專賣局の附屬機關であるから之に對して專賣局が完全なる支配權を有して居なければ其の使命を果すことが出來ないと云ふ見地から色々議論があつたのであるが[illegible]

總代會議續開

全鮮元賣捌人總代會議は[illegible]十五日[illegible]

對山錄

◇生田內務局長の語つた如く、煙草會社問題に關して、總督府の不統一といふやうな事がある[illegible]
◇[illegible]

松井氏の身が 決定してから考へる

詮衡委員の五氏 交々經緯を談る

事務問題行き惱みに對し詮衡委員たる高木、河野、鈴木、村上、飯田五氏は十三日兼々協議に同ひ[illegible]、十四日夜歸城したが、五氏は[illegible]、松井氏の身上について[illegible]

松井氏內務局長と會見

松井信助氏は、同氏一身上の問題にて[illegible]

本社見學

全羅公立普校生徒五十八名は今井[illegible]引率の下に十五日朝本社見學

訂正

昨夕刊大演習記事中「[illegible]」と題する記事中一部を[illegible]

神宮參拜

十四日總數六九[illegible]

會

總督夫妻歡迎茶話會 京城キリスト教聯合會では十五日午後四時より府內太平通りキリスト教青年會館に於いて齋藤總督夫妻を招待して歡迎茶話會を開くことになつた

人

◇齋藤總督 十五日仁川に[illegible]
◇松井信助氏（平壤府尹）十五日[illegible]
◇山崎勝治氏（[illegible]）
◇光永喜七氏（[illegible]）十四日午後入城
◇宮森[illegible]
◇家族同伴[illegible]
◇武久捨吉氏（[illegible]）十五日午前九時入城

三國軍縮會議に就いて（四）

海軍中將 小林躋造

根本の觀念に相違ある事を認めなければならんのであります。
もとより英米は歐洲大戰において[illegible]時代もあつたのでありますが[illegible]
◇
そこで[illegible]
◇
われわれはこの觀念に基づきまして[illegible]

あすの天氣【16】

豫報 曇一時晴

高氣壓は南下して南支那から本邦西部に掛つてゐるが朝鮮の氣壓は[illegible]

溫度	十五日正午 [illegible]
	十四日最低 [illegible]

仁川滿潮表（十六日）午前[illegible]時 午後[illegible]時四十五分

昌慶苑の珍客

金剛山の麓から珍らしい珍客が來ました。この仔熊は長い間金剛山ホテルに飼つてゐた黑熊の子供で、去る三日に昌慶苑へ貰はれて來たのです。毎日さつま芋や牛乳などを飲んでゐますが非常に人なつこく、からだをなでゝやれば、小さい眼をモット小さくして喜んでゐます。しかしそれもこゝしばらくで大きくなれば本性をあらはすといふので、同苑では丈夫なをりを作りかけてゐます。寫眞は牛乳をおいしさうにいたゞいてゐるところ

大師千年忌に金堂の再建

莊嚴な儀規の中に 高村翁畢生の努力

【高野山電報】高野山金堂は昨年十二月失火のため金堂に附しその結果貴重なる國寶の御像六體が燒失つたのであるがその後同山においては近く弘法大師の一千年忌を記念としてこれを再建することゝなり京大教授武田五一博士を主任とし、その他大浦、布施、三浦の諸氏等の技師を加へて細部の

設計 を急いでゐる、目下の推定では本年中に設計を終るはずであるから明春早々起工式を擧行して着手する事になつてゐる。金堂の本像は現今彫刻界の諸大家に委託して造刻される筈でその主なる人々は帝室技藝員高村光雲、帝國美術院會員山崎朝雲、東京美術學校教授關野聖雲の諸氏で木材および諸士は砥部檜の精選したものを材料とし本年よりこれが造像にとりかゝることになつてゐる。因にこれは純粹の佛像をつくるのであるから右彫刻者において一刀三禮し丹念をこらして造刻するはずでこれがために高村光雲氏以下の諸氏は高野山に來り

灌頂 を受け工作にはいる樣に大師の御像を安座しいはゆる儀規を重んじて一刀三禮式に造像する筈である

澁澤子の銅像成る

きのふ商大で除幕式

【東京電話】十四日午後三時我財界の元老故澁澤榮一子の銅像除幕式が一ツ橋商科大學講堂で行はれた。右は一昨年同大學創立五十周年記念に際し如水會創始以來役員として盡力した子の胸像を建設に決し工事中の處その完成を見たため除幕は子の令孫敬三子の手で行はれた

妻子殺しの河合訓導控訴す

懲役二年の判決を不服だとなして

京畿道抱川公立小學校訓導本籍岐阜縣美濃郡赤坂村[illegible]河合[illegible](三)が退職後の就職口等について[illegible]を病み遂に神經衰弱に罹り自宅で[illegible]妻[illegible]ケイと長男[illegible]との間を疑つて昨年六月四日夜長男[illegible]に二發發射したが死に切れず西洋カミソリをもつて頸動脈を切斷して自殺を計つた處を共物音に驚いてかけつけた隣家の松高君之助に取押へられた殺人事件は十一月四日城興地方法院で、一心耗弱中の犯行と して懲役二年を言渡したが河合はこれを不服とし十五日京城覆審法院に控訴した

發動機船坐礁す

乘組員に死傷者なし

【十四日慶尚南道知事發】慶尚北道盈德郡[illegible]新太郎氏所有第四[illegible]丸發動機船(十七噸)一隻は十一日午前九時頃[illegible]附近の海上において濃霧に遭遇し坐礁その他破損し損害約二萬四千圓であるが乘組員廿六名は死傷なき見込であると

平漁丸は避難中

【十四日慶尚南道知事發】[illegible]

入園の哀別を

[illegible]から妻ケイと口論し更に「行詰つてゐる」といはれた一語が癪せぬと激昂しこれはてつきり末廣楽との關係によるものであるもはやこう離婚した以上は一家の自殺を計らねばならぬと決心しひそかに友人鈴木の青酸加里を集めて[illegible]五日午前五時頃[illegible]藥の中の妻ケイ長男崗司(七)次男覺(五)二女俊子(二)の四人が熟睡してゐるのを見濟まし拳銃を以つて先づケイの頸に一まき擊ちつけ上に馬乘となつて兩手で絞殺し次ぎに次男覺を同じ方法にして絞殺し午前八時頃まだ何も知らずに熟睡してゐる長男崗司をだき上げて最後の

哀別を 惜まんとした處崗司が眼を覺したので再びすかして熟睡せしめ同午前八時三十分頃拳銃で所持のニッケル小型五連發ピストルを以つて崗司の胸部をうつたが死に切れず『痛い痛い』と泣き叫ぶより崗司の頸部で崗司の頭部を三まきさして絞殺し三名が死亡したのを見届けて同午前八時五十分頃その他でピストルを心臟部

革新團の首魁間島へ潜入

中某の自白により一味の罪狀判明

【間島特電】十三日間島總領事館の手に捕へられた革新團一味に就ては既報の如くであるがその後訊問を受けた結果は同夜深時過ぎに死亡した、なほ生き殘つた方俊(二)および中某の自白により發見される彼等の罪狀明かとなり一方嚴重取調べを進めてゐるが同一味の死體は十四日午後三時半頃警察の手に移されたが元革新團一任の總本部へ避難[illegible]寺洞において[illegible]多數警察官の警戒の中に東山北同墓地へ假埋葬に附した、然しなほ龍井市内には一味の最高幹部と思はれる者が潜伏から潜入せる形跡あり大捜査中である

白米秕建協議會

京城府内の白米小賣商はキログラム建取引を實行してゐるが、朝鮮人側白米商にもキログラム建を採用させ、メートル法施行の徹底を期する事となり十八日午後一時京城穀物協會でこれが協議をなす筈

暴行學生らは恩師の願ひで釋放

徽文高普の八人一人だけを殘して

京城徽文高等普通學校盟休事件に關し暴行を働いた八名の學生は鍾路署の取調べを受けつゝあつたが同校教師の切なる願ひもありかたく改悛の情顯著なる者もあるので教師が身元引受人となり十四日夕刻その七名を釋放したが殘る一名三年生の黃在昌(二)は頭として説諭に反駁するので留置處分に附された

となつた、この會合には朝鮮人側米穀業者約四十名と京城府から内務課長、商工課長外二名、總督府より太田課外二名、府内各警察署から一二名づゝ出席する

學校側の態度強硬

中央高普の盟休事件

京城中央高等普通學校は十四日より盟休紛糾の末漸くにして解決を見たが十五日は三百名の登校學生を見たよく開校したが同日は四百名、盟休に參加した學生をそのまゝにして開校した學校側の態度に不滿を抱いた百名余の學生は十四日午前九時より四時間にわたり事務室にはり込み強硬に處分の取消を要求する一方、何等かの騷擾を起する婦人連數名も押しかけてうるさく

元教師の窃盗未遂

逃走中中學洞で逮捕

十五日午前二時半頃京城府仲學洞[illegible]の家へ賊が忍び込み一名の[illegible]が京城府中學洞を巡察中怪しき男を認め直ちに追跡逮捕したがこの者は府内[illegible]洞八〇無職[illegible]男(三)といひ同夜中學洞[illegible]の北方より屋根を傳ひオンドルの小窓を開き内部に掛けてあつたオーバー二枚(四十五圓)を拔き取らんとする折和犬に吠えかかれ聲を立てられたので一物も得ず逃走中を逮捕されたのであるが犯人は昨年三月まで某普通學校の教師を奉職してゐたが不都合のかどで免職された者であると

郷軍映畫會好評

在郷軍人會では十六日から中央及のため軍事思想普及のため軍事映畫「燃ゆる大空」デン十二卷を映寫するが、十五日午前十時から各部隊の人を招待し試寫會を催し好評を博した

第一高普生續々檢束

盟休を策して

京城第一高等普通學校では既報盟休紛糾の兆が職員の間に見えつゝあつたが十二日朝に二年生廿七名は桂洞某生徒宅に會合し『同盟休校を斷行すること』等を決議したが、更に申し出でて目的の通るまで同一行動をとり決死隊を組織し陳情交上不當の決議をなしたので十四日右二年生中首謀者三名を檢束し同校生の要求に對して拒絕する旨を發表した

水も加へて三人心中

添はれぬ二人と同情した男の友人 命だけは大丈夫

【釜山特電】釜山府草梁町下宿業朝日館において十四日夜十一時過ぎ北港入船町奈之介(二)が寶水町三丁目秋山作造(二)と房枝(二)とカルモチンを多量服用して—

情死 をはかり更に附近の海に投身した話—房枝とは房枝の母(二)が昨年あたり想思の仲にて遂に結婚する約束をしてゐたが房枝の兩親が反對し[illegible]心配して親の前に[illegible]で[illegible]これを嫌ひ遂に情死を決意したものである、なほ房枝は鍛冶と共に釜山府の[illegible]商工會社員であつたが鐵工場に勤めて房枝に[illegible]醫者に手當てを加へた處寒さを癒した

結婚 を承認せず他に嫁がせるので二人の[illegible]二人は情死を決意したものであるが生命には別條はないと

先づ俳優の養成が第一

訪露の途京城驛て 小山内薫氏語る

今春渡歐の途北行諸國に向つた築地小劇場主宰小山内薫氏は京城驛の停車時間を利用して記者の問に對して語つた。觀客の範疇は昔は小數の人が僅に求めて居たが最近は多數の人が要求を持つてゐるがしかし觀客いふ嚴正な劇場が起らない、演劇運動の將來については私は勿論演劇が舞臺の上に持ちえることもいはゆる

二千人 と見てゐた一會員が熱心一運動をおこした時觀客の範疇は十日間同じものを打つのである、觀衆を設けて三年になるが一日に大體二百五十人は來る十日間で二千五百人それを一ケ月續けると七千五百入場料が一圓が一圓五十錢學生が一圓だが學生が非常に多いそれで入千圓位しか金高はあがらない、だ小劇場の經費が一ケ月一萬圓はどうしてもかゝるので約二千圓の缺損である。

小劇場 の方はいつもこんな成績だが地方に出ればれ相當に利益がある、商賣でやつても松竹でやつても結局の損があることになつたがこの[illegible]運動をおこした時觀客を少くとも十年はついやしてゐる

ピアノを上げやうと奇怪な老人の申し出で

大喜びの校洞普通學校生 閔泳徽子爵の篤行

閔泳徽子

十四日の午後一時頃目下就寢中の校洞普通學校へ一人の老人がたずねてきて「ピアノを差上げたい」と突然校長に面會をひだした。はじめは誰かわからぬので、校長もびつくりしたが、まもなく、御用聞が來て、かつぎ込まれたので、立派なピアノが學校に、なつかつて居た生徒達はピアノをかこんで大喜びであつた、この老人は閔泳徽子爵で學校にピアノがなくて兒童がさびしがつてゐるのを聞き氣の毒に思ひつくりと寄附をしたといふ、このピアノは價格千四百圓也

エルデンコ氏演奏會

世界的ヴァイオリニスト、ミハエル、エルデンコ氏の演奏會はエム、ソサイテイ主催で十六日午後七時から京城公會堂で開催、演奏曲目は左の通り

△シャコンヌ(ヴイタリ)△シシリアンス(バツハ)△西班牙交響曲(ラーロー)△ポプルスヘルム(エルンストブデホ)△新りの歌(エルデンコ)△アレテユーズの泉(シマノウスキー)△仙鄕(シリル、スコツト)△妖魔の舞曲(パガニーニ)△露西亞の諧謔曲(ヴイニヤウスキー)

ロシヤ

[illegible]からかへつて來たらまず今年七年位は更に研究の藝成につとめたいと思ふ、で丁度十年になるからこの運動がそれまでどうなりこうなりでも續けば將來はあると見て飛びつかへない。この[illegible]の關係に私の職業が發展をとつたがあれは全然失敗した。何といつても

映畫は 經費のないのが本職らしい、しかしあの『黎明』は經をうんと節約してやつたので今度もう一回大阪に映して見たいと思ふしかし俳優のとか人々の私達はどうしてもこの種の映畫で[illegible]なければならない、從來の新派が下火になつたのは時勢のしからしむる所であらう、何とか方向を轉換するとか新機軸を出して行かねばならぬであるまい。

リンゴ カステラ 名物 太田驛前 中田堂

使用範圍は相當廣い

僞造紙幣犯の捜査繼續

本町署において探索中の朝鮮銀行券偽造行使事件は極めて巧妙なる組織により行はれてゐるらしく紙幣は日本紙に精巧に印刷されてをり一見眞僞の判別がつかない程であるが同署では[illegible]に行き渡されたる模樣である一說には滿洲國内において檢擧された紙幣偽造團の一味が鮮内に入りこみ朝鮮銀行券を偽造し巨利をせしめてゐるのではあるまいかといはれてゐる

殺到を見越される今冬の年賀郵便

四千萬通位の増加豫想て 當局が對策を講ず

京城郵便局では本年の年賀郵便物數は一般景氣の立直りと相まつて平年より一層の増加を來たすべく豫想されてゐるので遞信局ではすでにこれが對策につき種々研究を進めてゐるがまづ臨時設備について本年十二月一日より京城郵便局に一千

増便 されたので郵便局内の取扱ひは幾分緩和されるに至つたが年末年始の郵便物の増加なかんづく大容積を要する小包郵便は十二月初旬頃より殺到し何れの郵便局もその置場に窮するを常とし小包の山を築くに至るので臨時必要に應じて直に郵便車を増發して郵便局に平[illegible]つとむるはずでありことに平安北道、京畿道の如く郵便物の取扱ひ上萬遺漏なきを期するはず一般による小包郵便の送達日時を確保せるはずであるが局内の取扱ひについては大體に於て平年の如く鮮内主要局にても臨時に取扱ひの[illegible]を期するはずである、また京城府局は三十萬通を年賀郵便の集中局と定め臨時の[illegible]係を定めて遞送と局内配達も特定して遞送に遺漏なきを期するが郵便局の外に立合はせる臨時[illegible]を設けて年賀郵便を一般郵便物と區別して[illegible]する方法をとるべくこれを避けしめる方法である

準備 を急いでゐる[illegible]内年賀郵便物數は昨年は京城中の[illegible]が然し大量郵便物の處理を取扱ふ集中局分配局には臨時定員外を備ひ上ぐるはずであつて本年も例年の如く十二月十五日から年賀郵便の特別取扱ひを開始されるので目下年賀郵便用器具類は式紙類準備スター等の[illegible]加へて平年の三割内外に減少したが平年なれば約三千萬通に達するので本期の取扱ひ數は約二割の増と見て三千五六百萬通内外ならべしと豫想されてゐる

京釜線大田 新築 千歳旅館 面目一新

モヒ窟に手入れ

鍾路署保安係では十四日午後四時頃モヒ密賣者所在の端緒を得て京城府寛勲洞一二九[illegible]方を臨檢したところ[illegible]および文[illegible]と共にモヒの密賣をなしたこと暴露留置したが更に一見した悪者はモヒ中毒者で數日前より密賣を四圓にて買受けた外、室内各所に多數のモヒを隱匿してゐた

若い花嫁一犯行否認

夫の毒殺未遂事件の公判

若い花嫁が姑から早婚だと嫌かれたのを恨み若い花嫁の毒殺を計つて起訴された事件の公判が十四日午前十時京城地方法院で開廷された被告は慶州郡内面於長里張萬玉(二)の内縁の妻文千蘭(二)といひ大正十二年生十一月十八日結婚の式を擧げて同棲して來たのであるが大正十五年一月から姑の金氏が夫張萬玉と共に早婚だつたと罵りおるのを聞きその後母子で文千蘭に辛く當たる様になつたのを悲觀して居る折柄本年六月頃から夫張萬玉が下痢に罹つき衛七月五日姑から藥の煎藥を飲ませる事を命ぜられたのを奇貨としそれに苛性曹達を入れて夫の妹張順伊に命じて夫張萬玉に飲ませたが張は苦をさて吐きだしたと不審を抱き附近の學生に調べて貰つた結果苛性曹達を混入したもので萬玉は判明し發見されたものである美しい文千蘭は、裁判長の訊問に對して一家と苛性曹達とが同じ棚に一緒にあつたので遂についてまるで迷つたのです」とおろ〳〵聲で答へてゐたが一通りの訊問に對し犯行を否認するので一應姑の金氏を證人として召喚する事となり更に閉廷した

朴憲永の保釋を申請

共産黨事件に關し目下[illegible]に服役中の朴憲永は心神喪失の狀態にあり回復の見込みなきにつき[illegible]外二名の辯護人より十五日保釋の申請をなした

鯖漁船遭難

虎丸は行方不明

目下九龍浦沖合には鯖漁船が集合して居るが去る十一日の暴風にて甫山郡長鬐神浦沖合十五マイル附近の海上にて操業中の漁船が突然風浪の為に遭難しその所有發動機漁船虎丸は漁撈せる乘組員[illegible]後二隻は辛うじて避難したこと判明したが金山南[illegible]伊藤甚之助氏所有動機漁船虎丸は漁業中に於て漂流しつゝあり行方不明となり、その乘組員十五名は遭難せる模樣(釜山)

勤儉週間貯金成績

朝鮮總督府[illegible]は本年度の勤儉週間中の郵便貯金成績は、一日平均十一日から貯金總額は日數一百八十一金額四百三十圓九十二錢で昨年に比して余り好成績ではなかつたが右は人員の關係で預入者減少の結果 徹底 をかいたうらみがあるが二日目から陣容を立て直し週間の目的を達せしめると總田局長は語つてゐた(新義州)

人蔘湯

▲偉脂……とだけでは支那の古畫に出て來る人物のやうな感があつていへば、本職のサーベルよりも文筆の方で東大陸軍の加藤署長とンが今度は何か入かといふ、まるで活動小屋の繪看板見たいな鬚からつて▲探偵小説の飛行本を出す……テナ騷ぎだ▲十五日は購入記者を招いて表紙繪の批評を求め、低からぬ鼻を額怒の風貌でうごめかしたゲナ▲盛か入かおのれを知らず夜寒哉

株券競賣公告

京城府本町一丁目百拾六番地株式會社本町ビルディング[illegible]株券[illegible]依り左記株券を競賣す
一、元山商業株式會社株券 拾枚 額面金五拾圓 [illegible]
昭和十二年十一月十四日
京城地方法院執達吏 山本太郎

複寫紙 オチラ印 純鮮産
京城府本町[illegible] 京城府黄金町[illegible]

せきずい
同病にて手足ひツリ腰足不自由肩背筋痛みシビレ等に効能ある良藥あり二錢切手封入申込次第詳細送る
[illegible]

利益の泉
小資活用利益率多き最安全確實な有望小間物洋品雜貨、文房具、金物店で簡單に御開業も出來ます外交販賣も出來ます

店名 記入 印刷 販賣
伊藤萬藏商店
東京[illegible]

茶 水月堂

株式紛失廣告
朝鮮自動車運輸株式會社
[illegible]
昭和十二年十一月十六日
朝鮮自動車運輸株式會社

開業廣告
謹啓秋冷の候各位益々御清榮の段奉賀上候
今般當市場有力者の御援助により來る十六日新甫の發會をトし⑲商店名義の下に延米委託賣買公債株式現物賣買を經營致す事に相成候就ては私等兩人誠意迅速勤勉を旨とし各位の御意志に副ふべく努力可仕候間多少に不拘御用命被下度伏て奉懇願候 敬具
群山本町
⑲商店
井口健一郎
神田基治

謹啓晩秋の砌各位益々御繁昌の段奉大賀候
今般弊店延部右井上神田兩名より獨立營業致させ候右兩氏は多年の交際上實に信用するに足る者と愚考致居候間何卒御利用の程御願申上候
群山本町
花岡鶴松

謹白豐穰の秋各位益々御隆盛の段奉賀候今般⑲商店開業の儀に就ては我等皆々贊同と援助を吝まざる次第に御座候間何卒各位の御愛顧により該店御引立の程御願申上候
長田磯次
井上松之助
中谷新吉
田中龜次郎

特別當座預金利息
右計算濟ニ付通帖御持參被下度候
株式會社 山口銀行京城支店

ラヂオコタツ
保溫無類！ 絶對安全！
[illegible]
特價 八圓
朝鮮一手特約販賣店
日本ゼネラルモータース株式會社
京城自動車商會
朝鮮一手販賣店
京城長谷川町 電話本局長七七六番

りゆうまち、神經痛、慢性婦人病、腎臟病藥の一大發見
同病に惱める患者は安心して「快心湯」を服用せらるべし。用ひて効なき時は返金す「浴用快心湯」を併用なさば如何なる難症と雖も根治せざる事なし。
オランダ秘法
マルヨシ製藥本舗
(朝鮮平壌府黄金町)

女のグループ (6)
龍山を護る美しき女の力
災難には陣頭に立つ
◇…龍山婦人會

[illegible]けれぱならない、[illegible]如何に[illegible]節女性は大きな塊りとなつてすべての事業にあたらなければならない、かうした理想の下に産聲をあげたのが、龍山婦人會である、大正十年二月十一日の紀元節目出度き日をしてこの意義ある女性のグループが生れたのであつた。

◇龍山は年中行事の様に水の害が[illegible]る、その度毎にこの婦人會は目ざましい活躍をする。殊に先年の大洪水の時、自家は濁流に押し流[illegible]された時にも會員は元町小學校に立籠りたき出しに、慰安に、罹災者の世話にあらん限りの力を盡し、もして同會の目的をあくまでも遂行した事であつた。この一事だけでも同會の働きは永久に殘る事で[illegible]あらう。

◇[illegible]社會のために貢獻するはたゞ水害の時のみでない、[illegible]ふりしきる雪、通行に幾多の支障を來した時、[illegible]にもめげず雄々しくも女性等の活動が開始せられるのである。それを證據だてる一つのエピソードがある。

◇今から數年前京城商業が元町小學校に假住居してゐた時の事だ、數日來より降り積つた雪は容易にやまず五寸とつもり一尺と重なつた。授業をうけてゐる生徒は窓外の雪をうらめしく眺めて居たがなほ降りしきつた。[illegible]車が不通になつた、大人ですら通行に困難を感じた。當時元町小學校女教師のすべては婦人會に屬してゐた。一、二年の幼き兒童は歸途につかねばならぬが、或る子供は「母ちゃん」といつて泣いた。又或る子は「[illegible]」といつて教師にせがんだ。女教師達は何事か協議した。終つて後見れば外套をかぶつてどこへか出かけた。

◇やゝあつて數十人の婦人がこの校庭に集まつた、若い女學校を出たばかりの人もあつた、丸まげにゆつた夫人も交つてゐる、ある者はスコップを持つてゐた、それ等の人々によつて雪がかきのけられた。又或婦人は泣いてゐる子供をおぶつた。こうした涙ぐましい事實はたゞこの時ばかりではない。婦人のためならば如何に[illegible]を[illegible]つてもといふので[illegible]話會に講習會が催された、龍山府民の慰安、慰安の講演會は度々開かれた。會員相互の慶弔などは我事の様にこれにあたつた。幾多の社會奉仕、事業が彼女等グループのあたゝかき熱心的な努力によつて行はれたのである。

◇なほお互ひが龍山婦人會員である事を常に念頭におくために月に一回毎月の十一日例會が元町小學校講堂で開かれるのであつたその時は名士の講演や、家政學、料理、手藝、衛生、社會、經濟學、思想問題、來るべき時代の女性に必要な要素の講習又は實習が行はれたのであつた。

◇然もこの會の最も特色とする所は會長といふものをおかず、幹事十數名を置いて共にはかり絶對に獨裁的行爲をやらないといふ事になつてゐる事である、[illegible]今後の活躍こそ目ざましいものであらう、なほ同會員は百五十余人ある、幹事は次ぎの方々がやつてゐられる

西原カツエ、星野きよ、國田[illegible]子、山崎すゑよ、兒玉[illegible]、寺尾睦、堀谷きみ子、秋山いよ、山崎いそこ、松木房子、新田ゆり、福井ゆき、天原せん、木原ヨシ、長谷川多子、[illegible]子、中西[illegible]、藤田きく、望月アキエ、和田菊子、大村梅子、[illegible]尾たけ、山田まつの、安藤まさ子、[illegible]

(寫眞は同會員)

受驗の準備 今晩の課題 (答案を募る)

國語(昭和二年京城中學)

(一) 次の文をもつと分りやすい口語文でいひあらはせ

人智の進歩と印刷術の發達とは何時までもかく單純にして遊戲的なるものに滿足すべくもあらずやがてあまねく內外の事件を報ずると共に時事を論ずるもの起りてこゝに始めて我等の生活に切實なる關係を有するものとはなりぬ。

(二) 書取 左の――を引いた假名文字に適當な漢字を書き入れなさい

ジユエウと供給とのクワンケイによる其のシヤウをシヤウレイしてゐる(シヤウはかひやしなふこと)

一般の人民のコウエンがなければ自治ダンタイのエンマンな發達を望むことは出來ない。

算術(昭和二年京城第二高女)

(1)(2)の計算をせよ。

(1) $(8\frac{1}{4}+0.75)+\frac{4}{9}\times8$

(2) $(610.2+3+8.5\times4-3.70+0.08)\times2$

(3) 1リットルの餅の[illegible]8[illegible]の圓筒形のものがあるこの餅の深さは幾糎か。(小數一位まで求めよ)

(4) 5.7825日を時分秒に直せ。

(5) 或人毎日7時間づつ6日間に63里行つた、此の割で毎日8時間づつ10日間には何里歩くか

菊の花の薬効

目下、菊の花の滿開季節ですから、丁度咲き揃つてゐる花を取つて、これを陰乾にして置くと、[illegible]つなぎなぞに用ゐて[illegible]なばかりでなく、これを薬に用ゐることが出來ます、[illegible]陰乾にしたのを、そのまゝせんじて飲めば、めまひに大層効があります。

◇また、その煎出しをしたのを、[illegible]出して、それで眼を洗へば眼病に[illegible]きゝめがあります。

◇菊の花は[illegible]に捨て仕舞はずに保存して置きなさい。

お嬢さんがた ―學校を出た― (八)
家事萬端の御手傳に多忙
お父さんの堅い信念に
家の人となる 成松富美子さん

白線を帽子につけた記者の中等學校時代、いつか公會堂で學校組合議員候補者の政見發表演說會が行はれた、その時だ、巧なゼスチュア、熱のこもつた話振すつかりその當時の記者を魅了した人は成松[illegible]さんであつた。

◇お嬢さんの富美子さんは、今年第二高女五學年を卒業され現在ときわ[illegible]の幹事をしてゐられると聞く、お父さんに似た話手だらう、期待しながら[illegible]町の宅をたづねる

◇お父さんと並んだ富美子さんは期待に反してしとやかな娘さんであつた、さすがは成松さんの理想通りに育てられてゐられると思はれた、その理想とは。

◇「大體僕は女が男の領分にはいつて色んな仕事をするのが大嫌ひぢや、殊に男の失業者が續々としてゐるのに女が仕事を求める事は何としても共鳴しにくい、女はあくまで家庭的であらねばならない。

◇偉い議論を吐き、その實行にうつる女運動者でも、さて着物のつけ方や座敷の掃除方等を知らなくては何にもならない、あくまで女はしとやかに家庭的であり、內面的であらねばならない。」

◇で、僕は娘に對しても常にその方針で教育してゐる、舊式だといふ人もあるかもわからないが、富美子をあまり社交的な會合には侍らさないやうにしてゐる、最近は妻を[illegible]富美の監督にさし家事萬端を行はしてゐる」

◇ならば、家事萬端とやらを富美子さんに聞く「朝六時半に起きまして食事の仕度をし、七時に弟をおこして學校にやります、朝の食事は大抵八時半頃で、それがすむと片づけて廊下や庭園を掃除します

◇十一時頃全部終りますので後は裁縫を致します、つかれますと[illegible]界を讀みます。

◇夜は大概十二時過ぎでなければ床につく事が出來ません、最初は[illegible]痛を感じ、朝などはおきる事が非常に困難でした最近は……」

◇活動、芝居は、無論の事、音樂會等にも余り姿を見せない富美子さん、余暇の度毎に讀書する、その氣持ちがたまらなく嬉しく受取れた(寫眞は富美子さん)

劇と映画

中央館 (十六日) ▲「大御葬式の實況」▲時代劇、直木三十五氏原作「[illegible]」全七卷 片岡千惠藏 松浦築枝[illegible] ▲「[illegible]」山本禮三郎主演 ▲「[illegible]デン」全十卷

世界の紡績 三階段に分る (中)

…に反し上等の綿製品の需要は限られてゐる。加之上等の綿製品の消費者には人絹あり、純絹あり、毛織物あり、リンネルありで彼等の財布は必ずしも綿製品で幸福せよとは言はぬのである。流行趣味、嗜好の變遷に依り、綿製品を顧みない事もある。斯樣な譯で上等の綿製品は需要も少く、又其の消費者の御機嫌を取る事が容易でないそれでは全世界の紡績が上等品の製造をやめて需要の廣い中等品、下等品のみを生產してゐたら安樂ではないかといふ理窟になるのであるが實際はそれが出來ないと云ふのは紡績の先進國になると下の方から段々に後進が上つて來て中番手、太番手の市場を競食してしまふから已むを得ず上へ上へと押し上げられ、〔…〕下の段へは下がれないのである。こゝにイギリス紡績の惱みがあるこれがイギリス紡績事業衰頽の根本原因である。之れをイギリスの紡績業者が如何に解決するか。更に一段と高い所に上ればそこには人絹、純絹が控へてゐる。そして上へ行けば行く程半文化人たる世界のプロレタリアとは疎か遠くなり、需要の量は細るのみである。そこで色々ともがいては見るがどうも仕方がない。結局賣れない品物は餘計に作らぬ事といふ一點に歸着するだけである。操業短縮、生產制限といふのが即ちそれである。

（丙）日本の紡績

日本の紡績は一段下の階段から右の惱みを眺め、先輩の苦勞前車の困難を何と見てゐるか。そ…でも多くは中製品の作る製品は綿布にし何にでも加工變化して各種の用途に充てる事の出來るものである、それ故に何所へ持つて行つても需要があり非常に賣りよい品物である。斯樣な品物を作る階段に在る日本の紡績は誠に優勝の地位を占めてゐるものと申すべきである。日本は出來るだけ固く守つてこの階段に踏み止まるやう心掛けねばならん。さうするには產業合理化の原則に從つて其の經營を合理化する事が必要である。何しろ他國では眞似の出來ない精巧品を作るのではないから、どの國でも儲かると見込めば力瘤を入れて競爭して來る。又餘程腰を据ゑ、足を踏張つてゐないと下の階段にある紡績が上つて來て睨押しに一段上へとせり上げられるかも知れない。イギリスが日本に押された如く。日本…ないとは誰が言へやうか。

日本の紡績は現在の地位及び將來の運命に就て大に考へ、一日も早く產業合理化を行ふべきである而して產業合理化に依つて生產費を引下げ他國との競爭に勝ち、益益有利の地歩を固くすべきである。この自覺を徹底せしむる爲には先づ前車の覆轍を靜に檢し、その失敗の原因、苦悶の痕跡の由つて來る所を見て、深くこれに類する素因が已れの内にあれば速にこれを除去せねばならぬ。これと同時に吾々と同階段にあつて競爭しつゝある紡績及び一階段下にあつて將來吾々の運命を脅かさんとする各國の現狀を具さに研究せねばならぬ。これは競爭に敗れぬ爲め並びに未來に於て日本紡績の市場を侵蝕されぬために缺くべからざる用意である。

朝鮮水產會總會
十五日開催、各道の權威を網羅して

朝鮮水產會は十五日午前十一時から京城商業會議所會議室に於いて左の諸氏

國府香穰源太郎、林駒生、脇谷洋次郎、武久捨吉、許萬璘▲全北 赤松繁夫、池井行、▲江原 田夏當▲金剛啓洪、石齋敬治、林璋旭▲咸南 殷濟信夫、洪鍾隲▲咸北 川本彦一、北川玉次▲慶北 弥野三之助中谷竹三郎▲忠南 高鶴濟、大野源次郎▲京畿 張錫佑、平山松太郎▲黃海 盧碩▲杉林小一郎▲平南 富田儀作、金炳鎬▲平北 菅田雞一、張世仁

出席のもとに開會總督府より池田水產局長松本水產課長出席議長を議長となつて議事を進め役員改選を行ひ十三名の評議委員に附託して後第一號から〔…〕議案の審議に入つた正午休憩直に一號〔…〕から後役員は會員から選任會員外からも選任して置いたいとの希望が出た附議案左の如し。

議案

一、昭和元年度經費收入支出豫算
二、大正十五年度昭和元年度經費收入支出決算及同年度事業報告
三、大正十五年度昭和元年度剰餘金處分方法に關する件
四、本會所有土地建物賣却報告の件
五、役員選擧に關する件
六、朝鮮船用發動機共進會附水產用品展覽會開催に關する件
七、朝鮮總督府及各道知事に建議の件

て利用し得べきものあるが故に所在の漁村に緊要なる處大なるものあればなり

第七、朝鮮總督府及各道知事に建議の件

（一）地方の狀況に依りては道水產會の下に府郡、島水產會を設立し得る樣せられ度こと

（二）朝鮮水產會施行規則第一條第三項を削除せられ度事

（三）水產會の會長及副會長共に〔…〕の場合又は總代會の招集に關する規程を設けられ度事

（四）水產肥料の輸入需要を獎勵せられ度き事

（五）道水產會の收入事業に對し道地方費を以て指定補助金を交付せられ度事

水產共進會を開催せよ
附議案の内容

第六 朝鮮船用發動機共進會附水產用品展覽會開催に關する件

趣旨 今や朝鮮の漁業は漸次沿岸漁業より漸次沖合漁業に發展せむとし從つて其の漁船も亦漸く動力化しつゝあり然るに漁業者の多くは發動機に關する智識に乏しく其の良否の鑑別に迷ひ一面發動機製作者に於ても優良品必ずしも之を歡迎せられざるの弊あり之を以て優良品を優良品として取扱ひ安んじて之が需要を爲さしめんには内鮮各工場の製作品を一場の下に陳列し之を觀覽する當業者の智識を啓發すると共に嚴正なる審査を爲しその優劣を定め需要者をして其の選擇に當れる製品の製作工場より之を購入するの途を啓くを以て最緊急の企畫なりと信ず此の種共進會の第一回を長崎縣平戸に第二回を三重縣鳥羽に開き夫々多大の効果を收めたる所以實に茲に存すと謂ふべし。故に來秋十一月を期し別紙計畫及豫算書の通り本會及各道水產會並業者、水產新聞社の共同主催と爲し本會の負擔を三千五百圓として開催せむとす。若し夫れ併せて水產用品展覽會を開かむとするは單に發動機のみにては寂寞に失し其の目的にも副はざるを以て一般漁業者の〔…〕と共の出品中には漁業界、製造業者の參考に〔…〕

商品擔保激減す
財界依然不況 思惑賣買なし （鮮銀）

鮮銀の商品擔保は財界不況による事業不振、一部商工業の沈滯等で〔…〕賣物たる米價が低下し〔…〕つたので昨年一層不振の度を増して來た。即ち金融界はすでに〔…〕擔保の增加は、〔…〕前年同期に比しよるしく減少してゐる。殊に今年は米穀擔保の需要が幾分減つた關係もあらうが、財界は一般に不振にしたゝめ商品界の不況が反映した事は否定できぬ〔…〕起らず商品價格がいちじるしく低落したので從つて諸物價も漸次低落歩調をたどる關係上商品の思惑も全くなく、何れも當用向の需要に止めるので、銀行における商品擔保貸が非常にへつた譯である。と銀行筋では觀測さる

不動產資金も頗る閑散
一時的現象だ

朝鮮殖產銀行の不動產擔保の減少から金融界は昨今資金の需要期にも拘らず不振である。尤も不動產金融も昨年來各非常に不振であるが今は回收期ではあるが一時は金融界の警戒で土地の需要が旺盛であつたのと、農家の地價資金の需要が相當多かつたので、土地資金の需要は相當にひき好況なりし警戒を要してゐたが、昨年米價が餘りに安過ぎるので土地の需要も冷却し、土地購入資金等は農家の不況で金融の不況になつた。然しこれは昨年米價が餘りに安過ぎたので、地價が非常に冷却した關係で一時的現象と見られてゐる〔…〕

冬物資金閑散

今年は平年後れにて荷姿、良販商雜貨商方面には多大の影響がある模樣である、殆んど一ヶ月も季節が後れて居るが次の如き事情と相俟つて當業者は金融苦んで居る銀行側では資金がそれだけ永く滯留される結果となるがそれよりも回收難を危惧憂慮して居る

一、景氣愈々深刻にて實行はそれでなくとも思いのに何時までも〔…〕かなので二面の打撃である

二、移入手形は財界恐慌以來決濟期が短くなり九十日は六十日に六十日は三十日に三十日は現金にと云ふようになつて居る

三、內地人の仕入銀行の警戒が今年は困難の模樣となり出來ても中井、村井位に止るので內地の仕入先が何れも經理苦んで居るらしくこれまでは仕入先から相當融通を受けて居た商內當業者でも切り詰めた取引を餘儀なくし從來の取引の回收益々急である

棉花高で南鮮は良好
農民の懐具合

今年の米作は全鮮的に豐作なので今年米價が非常に暴落し農民は〔…〕

藤田監督官 京取を視察

商工省藤田取引所監督官は十日午前十時四十分本府商工課第田氏案內のもとに京取に赴き前場大引まで觀察し、引後樓上に於て平岡專務、岡部營業課長より京取の現狀に就いて詳細なる說明を聽取した後仁取を視察する筈であつた

（定期）　六分三厘　二厘下げ
（當座）　一日步五厘　一厘下げ
（特別）　一錢一厘　一厘下げ
（通知）　一錢四厘　一厘下げ

內地は別で〔…〕のと豫測されてゐる、今期も下向く〔…〕

會寧預金利下

と、今は米の收穫期であり土地の賣買資金および農事改良資金等は時期尚早なので一時的現象として一般狀態を呈しておるのであるから、金利安が今後も持續するものとすれば、米價安定しその後は品勝に賦する可能性を有する關係上多少閑散金融は繁忙となるものと觀測されてゐる

會寧市內各組合銀行の利下につれて漢北地銀行預金の利下もこれに追隨すべく協議中であつたが十五日漢城銀行東洋拓殖に銀行の如く十一月一日から實施した本支店側は左表の如く實施しないは左の如くなつた（…）等は追隨すべく十一日から實施した。

內地硫安壓迫
……獨逸品に

南鮮中鮮內で消費した硫安は三萬噸にて內獨逸物五十噸その他は日本製品を主とする內地物であつたがこの春から秋へかけて獨逸物の輸入增加しこの割合は餘程變化するものと目做されて居る獨逸物に爲替安等で不利の立場も生じて來たが其方面の調査に依ると獨逸物〔…〕

京取振興策 デキモ表示

不正確な賣買に對する防止策として京取は今度當局の賣買高を當局の賣買報告の數字でなく、市場に表示した▲成るべく賣買人の賣買高を〔…〕買人、假しろ近頃の不景氣で大商店でも大新、東新、鐘紡、各十枚づゝといつた賣買高、出來不申たし、内緒で出せば店の恥になるからどうでも商内をふやそうと苦心最中▲これが成功者にある市場取引策である▲その代り買人はバイカイ手數料引下げを協議して、近く要求することになつた▲仲買人のはやくは市場の白紙を公表する處、取引の細目に市場省は今後とも注目されてゐた

は生產者側當り三四一圓內地物は比較的成績のよい日窒物で生產費六七十圓と云はれ二三十圓高くので獨逸物に取つて爲替安の打擊など補痒と云ふ程でない現に獨逸物は朝でシフ百四十圓見當を唱えて居るが日窒物など相場を穩し外安に追隨して相場と定めて居る模樣である現在では內地物は獨逸物の若干下値を狙つて賣出して居るが獨逸物も內鮮の市場と餘程有力現に今後に壓迫して居るから〔…〕

植物油保合

先日來白〔…〕は依然保合を示し相場は相〔…〕の高値を固めて居る〔…〕に一圓〔…〕

石炭伸悩

石炭は過日來の〔…〕

鐵類變らず

鐵類は需要〔…〕

綿布動機待ち

來綿七十〔…〕市中現物は依然保合氣構へ〔…〕

運賃問題解決近づく
恩田吉田兩氏は急遽大阪へ

鮮米運賃問題は大阪の會議が未だ解決せず目下の處前記〔…〕吉田兩氏が急遽大阪へ〔…〕

商況

大阪市中外棉時

ストリックト十二月　四四〇　不變
ミドリング　一月　〔…〕
ベンゴール　同　〔…〕

外綿（外電、米棉當限）〔…〕

崩れ足を立てた
處分物が續出し 久しぶりの大商ひ

前場 今十五日は前地崩れ一般の空氣が買方に有利で相場は一旦買い立てたものの、既に各店には處分物の模樣で、遂に前場は大商ひを見せ、當所下放れから崩れ足を立てた。一日目高く開き前場の寄付き大引き共に目先の高値を打ち出した處で賣物が續出し相場は崩れ足を示したが、その割合に買方の利喰は少なかつたものも後場に入つて

落着く

後場 阪地の保合に後場は落着いた模樣を見せた、商ひも前場に比べ遙かに少なく氣配も商ひも少なかつたが、而して利喰も目立つたのはたかつた

▲最後値比較 京取十五錢高▲大新二十五錢高▲東新二十錢安▲鐘新一圓五十錢安▲東新三圓二十錢安▲鐘新二圓三十錢安

利喰案外少し 積極買も減る

今朝の下げで處分的投物を唱出し殊に株式處分の投物はやゝ目立つたが、その反對に買方の利喰物は餘り見受けられなかつた、今後商ひは地方筋の處分物を誘引す〔…〕

つよきよわき

株式 久しい保合相場、底值を拔かうとしてゐたのであるが、今朝一寸下げに見せた

△これで大きな玉を被せられた格好となつたが、賣方としても手の出しやうもない、當てたやうに下げ足らずで後で來た反動

△然し、この儘一本調子の下げがあるやうにも思へない、取組も拔けた後は買方も今度は賣方の見込んだ所であり、なかなか纏つた大きな氣配は出ない模樣だ

△結局手堅くはないか、との觀測

東新下げ不足

當新の信市場が總じて沈滯の方向を辿る結果は依然沈滯の狀況を持續せるに反し、株式市場は休會の方面〔…〕界の後拔はモヤモヤの狀態でこの事情に就ては、賣方の手控と賣方の後退であつて〔…〕政界の混亂で不安の氣分が強い為め總ての狀況が依然として整理されない處であるが大新は前の十五圓下げに引いても賣り物が益々出たので、大新の十五圓下げに對して東新は十圓下げに止つた、これが今後の不安人氣を反映してゐる

東新逆日步
當所上鞘を示す

短期東新は阪地の百五十六圓三十錢に對し當時は六圓四十錢と十錢方の上鞘を示したが、これは當所の東新が逆日步六十二錢を附けたためで、最近の傾向からゆけば東新は阪地に大賣玉が纏り寄せる關係上、更に内地へ引かれて行く風向である

手口と出來高

今朝は淺に崩れ足を立てたので處分物の續出と共に京取は百十七枚出來、そして百二十枚から三十四枚が追次〔…〕の如し。

期米

一高一低 買氣薄し

前場 今朝は阪地の保合を眺め前日の比値を續けた後の寄付きで、買方の手仕舞もあり、前場は一時〔…〕

尻跳ね

後場 何となく閑束く先限が〔…〕跳ね返し五十錢となり尻跳ねの風情であつた

賣人氣流行す

農林省の發表した十一月一日現在の内地殘存米高は既報の如く五百七十餘萬石と意外に多い數字を示したので強氣派に一寸當て外れの〔…〕

鮮米から稍寄は

政正米は〔…〕日下阪地に於ける鮮米は今年は平年より十七圓內地米より〔…〕

保合 商內も薄い

京城 與地よりの週前激増したが賣物は手薄く方精米筋も必需買のみに市況閑散で保合▲北鮮安二十錢〔…〕

明年の需給

殘存米五百七十二萬石から來年度の需給關係を考へるに、內地米の移出同時期六百八十萬石、鮮米の移出全力七十萬石〔…〕

京城穀物組合建値

仁川穀物出入（十五日）

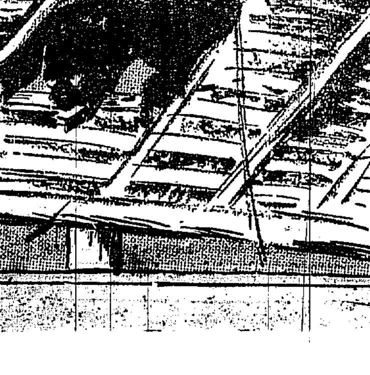

海坊主お百

（二六）　丘　涙之助
石井滴水　畫

およしの飛田に船を打込んだ後、『それぢやアおかみさん、これでお暇を頂きますよ』『アヽさうかい御苦勞だつたね』『何うぞお大切に……』と挨拶をして出ていつて仕舞ふ。誰るに按摩はやうやく取つて返した按摩の甚公が戸口から出てお百が、飛び起の庭へかへて見ると、丁度お百は何時もの樣に按摩の手をつかまへて居たので、およしの按摩の坐つて居た處はびつしより濡てゐるそれも井水ではない此水のやうで出くさい匂といつたらおお母さん、もう話にならない……

〔…〕

京染 京屋（電話七五二）

朝米と延米　新田義民商店
米穀商　天　商店

京城日報
（每日夕刊合せて十二頁）
京城府太平通一丁目 合資會社 京城日報社

謡本に就て

觀世流改訂謡本刊行會より發行する觀世流改訂謡本及參考謡本に關し近來續々問合の向有之候が右謡本は能樂五流宗家申合規約に反するものにて當宗家とは一切關係無之當流の認めざる處のものに有之候其上内容も亦當流宗家の制定に據らざる點多々有之樣に見受られ候依つて爰に門流諸氏の疑惑を恐れ此段廣告致候也

昭和二年十一月

觀世宗家執事

日本共立火災保險株式會社

資本金　五百萬圓

一、當會社は確實を本旨とし御便利に業務御取扱可申候
一、當會社は損失を公平且つ迅速に支拂可申候
電話又は御一報次第社員參上可仕候

鮮内代理店所在地　京城、平壤、仁川、釜山、大邱、元山 …
山張所長

宮田の自轉車

品が良くて値の安い
登録商標
ギヤヱム號

時代の要求に應じ多量生產に依り優良品の廉價提供を期して新たに賣出したる最も御信用な自轉車であります

盜難保險附

建築

東京

公認 自動車運轉手養成

朝鮮自動車研究所

斯界之最優秀機

米國アークチック會社製

最新式 製氷機械 冷凍装置（壹屯ヨリ參百屯マデ）

弊社は多數の經驗ある技術者と熟練せる技工とを使用し、設計、目論見、官廳出願手續より据付試運轉に至る迄諸事懇切を旨とし御用命に應じます。

東洋總代理店　山口商事株式會社輸入部
本社 東京市京橋區南鍋町一の五
電話銀座 八四・三八二四・四三三五番

日本マルクス主義講座

河上肇・大山郁夫監修
政治批判社編輯
壹冊壹圓　十二冊完結
内容見本 實物見本（最寄書店に在り）

申込は直接上野書店か又は最寄書店へいま直ぐ

マルクス主義講座刊行會
上野書店
東京市神田區錦町二ノ十二（福原ビル）
振替東京七三五八九番

吸入瓦斯發動機

舶來品 内地品 各種各馬力
御希望ノ馬力數其他御使用向等詳細御報次第直ニ御見積書差上候
（在庫豐富）

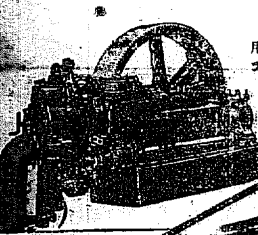

ナショナル重油發動機

燃料消費 一時間一馬力アタリ一合一勺 劣等重油 時價約七厘

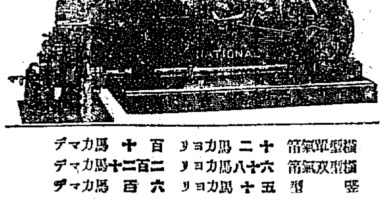

英國ナショナル瓦斯機會社製 瓦斯發動機 冷始動重油發動機日本總代理店
合資會社 太陽機械商會
大阪市此花區江成町電車通リ
電話土佐堀四六六八番

横型單氣筩　十二馬力ヨリ百十馬力マデ
横型双氣筩　六十八馬力ヨリ二百二十馬力マデ
竪型　五十馬力ヨリ六百馬力マデ

（見積書並ニカタログ御申越次第進呈）

豚鷄飼糧

安價肥滿牛豚用
安價多產養鷄用
京城府古市町 電話本五四二番
精麥米、飼料　澤浦精米所

第一銀行京城支店

資本金57,500,000圓
積立金58,450,000圓
京城府南大門通二丁目

石拔

二重風力利用 二段石拔
草刈式 二年型 石拔唐箕
カタログ…成績表進呈
仁川府仲町
草刈農具製作所

名刺（即日調製）

百枚箱入（送料共）
A 金六十錢
B 金七十錢
C 金八十錢
D 金壹圓
E 金壹圓二十錢
F 金壹圓五十錢
代金は前金にお願ひします（代金引換二十錢増）
京城西小門町八二
名刺はがき印刷　大成堂

◆テスキな十二月號が揃つて出ました◆

日本少年

▲入學試驗改正後の中學校に入るにはどう勉强したらよいか？
▲記者、勇躍して大阪に飛ぶ
▲晴れの勇者藤本飛行士漂流遭難記　日本少年主筆 池谷一路
我等の太平洋征空號
◎世界飛行 史上の三勇人
◎飛行機は何故飛ぶか
◎飛行家になる手引
◎晴れの勇機をみる
◎太平洋横斷飛行の體力
◎横斷飛行の詩
▲銀の貿（冒險小説）柏木一郎
▲月世界探檢旅行（科學小説）西川勉

少女の友

立志美談 みなし兒物語
▲貧しき孤兒から女子大學教授…（小山松子先生）
▲生死不明の母を偲ぶ花形聲樂家…
▲閨秀畫家となつて亡き母につくす…（柿内青葉先生）
▲聖夜の祈り（吉田絃二郎）
▲まだ見ぬ父（三丘淑次）
▲月蝕の迷路
藤原義江氏

少女の友主催 少女音樂會
▲十一月廿六日午後一時開會
▲早大大隈記念講堂に於て
▲入場券（十二月號に附けてあります）
出演 東京市内及び府下各有志女學校二十數校參加
秋空高く晴れた都の西北に新しくそゝり立つた日本一の大講堂の中に、五千の女子がうたふコーラスの響きはどんなでせう。どうぞ、愛讀者の皆樣は奮つてお出で下さい。お待ち申して居ります。

幼年の友

強い人の話も優しい歌も綺麗な繪も學校の話もみんな澤山あります お家の方々も面白い〳〵とおほめです。

書店に近い方は書店へ　各一冊定價四十錢　實業之日本社　書店に遠い方は本社へ

便利な來青閣を御利用下さい

本社の來青閣は八百名を收容し得る設備になつて居ります、左の規程に依つて何時でも皆さんに提供致します

來青閣使用規程

△使用し得る種類
A の部　學術、技藝又は宗教、教育に關する講演會其他社會公共の爲めにする講演會
B の部　宣傳、物品の展覽販賣其他入場料を徴收せざる演藝會
C の部　入場料を徴收する演藝又は講演會

△使用料

種別	[illegible]	[illegible]	[illegible]	其他
A の部	[illegible]	[illegible]	[illegible]	[illegible]
B の部	[illegible]	[illegible]	[illegible]	[illegible]
C の部	[illegible]	[illegible]	[illegible]	[illegible]

申込所 京城日報社庶務部
合資會社 京城日報社

正宗

富士に勝る名山なく
チエリーに優る銘酒なし

咸北種苗組合生產種苗販賣廣告

テウセンカラマツ
一年生　五寸上（造林用）二千萬本
　　　　三寸上（床替用）三千萬本
　　　　二寸上（床替用）二千萬本
二年生（山出シ）　尺五上 七百萬本
　　　　尺上 二千五百萬本
　　　　八寸上 八百萬本

咸北種苗組合
事務所 羅南生駒町

白馬印ウヰスキー

品質優等風味卓絕世界一の
接客家庭用又御贈答用トシテ最適當品

眼鏡專門

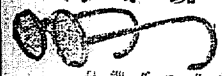

カタログ進呈
度數正確品質優秀
亂視、遠方レンズ迅速製作
眼鏡玉の覇王
プンクタールレンズ特約致しました
獨逸カールツアイスプンクタールレンズ 米國AOCクルックスレンズ特約
各眼科病院指定調製所
大學堂眼鏡店　本町二丁目
大學堂本店　大阪

商業登記公告

[illegible]
全州地方法院

商業登記公告

[illegible]
全州地方法院 井邑支廳

商業登記公告

[illegible]
平壤地方法院 鎭南浦支廳

改革か分解か 議會前に一波瀾か

研究會改革と新團體の成立 貴族院改革の大渦巻

【東京電話】近衛公以下公侯爵團が研究會と絶縁した結果、同會および幹部派はます／＼窮勢をあげ、勢力において幹部派より劣勢なる。輿論の無味を背景として小壯の新進たる貴族院改革を完成せんとしてゐる、即ち同派は近く行はるべき常務改選に際し自由なる意志によつて選擧を行ふべく、無記名投票を主張すると共に、決議拘束の解放論をひつさげて幹部派と正面衝突を期して居る、一方近衛公以下公侯爵は今後同じく貴族院刷新を標幟として公侯爵議員を糾合する新團體を作らんと組織し、無所屬の徳川家達公以下の議員も成つた暁であるが、その場合無所屬議員は八公爵の脱退となり、交渉團體の資格を失ふべきをおそれる研究會は公侯爵中、同和會は村田良平、水野秀次郎氏等は公侯爵團體に加入せんと欲し、寄り寄り策謀するあり、この他研究會員より脱退多額議員を拉して、現在無所屬を糾合せんとする者もあり、これ等は相まつて今後議會までには貴族院の團體は一新して、相當の局面を呈するものと見られてゐる

小村侯を勧誘

【東京電話】近衛文麿公は十五日午後東京會館に無所屬小村欣一侯と會見し、研究を脱して無所屬および新團體組織の旨を縷述し、侯の加入を勧誘した、侯はなほ考慮の上回答するはず

內債募集確定

【東京電報】殖銀にては外債募集……る借款、殖産の資金に充當の方針で、內債の借替および普通事業資金は內債による方針で、來年度において約三千萬圓の內債借替を必要とするので、新規資金二千萬圓と合し、約五千萬圓の內債を發行する意向で、銀行とシンジケートとの間に交渉進行中である

の代りに先の條件を以て內債九千萬圓を募集することゝなり、既に受け團との間に契約が殆ど確定した、この五千萬圓中、三千萬圓は借替、二千萬圓は事業資金である 募集額五千萬圓據置二ケ年償還期限八ケ年引受團東西シンヂケート團利率年五分五厘發行價格九十七圓

連帶貨物增加

十一月上旬中に於ける鮮內各連帶貨物數量は局線四千二百五十一噸で前年に比し六百噸の增加又私鐵線は一萬五百二十三噸で前年に比し約六千九百噸の增進を示した

東京帝大法經學部增員

【東京電報】東京帝大法經學部は入學難緩和の爲、さきに入學定員をましたが文部省も定員三百名を百名增して四百名とするに決した

民間の外債を政府は買上げぬ

近く成立すべき日電と信越電の外債

【東京電報】目下ニューヨーク市場で交渉中の日電外債四千萬圓、信越電力外債一千七百萬圓は近く成立すべき段取りとなつてゐるが政府はこれ等民間外債が成立するとしても、當分これを買上げざる方針である、しかし近く成立すべき滿鐵外債六千萬圓については研究の上これを買上ぐるや否やを決定する方針である

を申し合せた

自作農法案

【東京電報】自作農維持創設法案に關しては內閣米、農林省決定會議に審査會にて審議を進めた結果、十六日を以て終了することゝなつたので、一兩日中に省議を開いた上、司法省法制局に移送し、あらかじめ審議を求めると共に、山本農相、三土藏相、前田法制局長官と相談し、直接諒解を求め極力今議會內に提出の方針である

外債募集に保證を求む

東拓事業資金につき 渡邊總裁翰長訪問

【東京電報】渡邊東拓總裁は十五日午前十一時半首相官邸に鳩山翰長を訪ひ、東拓の外債借替およびテニアン島砂糖事業の來年度事業資金として、アメリカにて五千萬圓の外債募集の件につき政府の保證を求めたが、翰長は藏相および拓相と協議の上回答をなすべしと答へた、なほ總裁は株主總會の決定した同社整理案による政府持株六萬株の配當を五分減とする臨時議會に提出法律案を提出の件を説明した

經營に關し目下協議交渉中であるがこの資金は主として滿洲における

滿鐵の外債

【東京電報】滿鐵は外債六千萬圓

銀行法一部改正發表さる

十五日御裁可を經て

【東京電報】大藏省銀行法施行細則改正の件ほか勅令に委任された事項につき銀行法施行細則調査會に協議を了し十五日御裁可を得て發表したがその要項は左の如くである

一、銀行法施行期は昭和三年一月一日

一、昭和二年法律二十二號貯蓄銀行法中改正の件二十三號北海道拓殖銀行法中改正の件二十四號府縣農工銀行法中改正の件の施行期も昭和三年一月一日とす

一、東京大阪に本店を有する銀行の資本金は二百萬圓以上とす

一、外國銀行が銀行法施行地(內地及南樺太)に營業所を設け銀行業を營むには營業所毎に十萬圓に相當する金額の國債又は大藏大臣の認可する有價證券を供託すべし

一、外國銀行は銀行業附隨業務を營む外他業を營むを禁ず

一、銀行營業所代表者又は支配人が他の會社の常務に從事する時は大藏大臣の認可を受くべし

一、外國銀行が甲地の營業を禁止した時は其の營業を乙地營業所に引繼がしめ得。銀行營業の免許取消しの場合も同樣とす

一、銀行法中四十一條第二項に人口一萬未滿の地に於ける銀行の資本金は五十萬圓以上と規定されてゐるがこの人口の計算は大正十四年國勢調査の結果に依る人口一萬未滿の町村とすること

なほ右に關する四勅令は十六日官報を以て公布し施行細則は十七日官報に登載されるはずである

民政黨が內閣糾彈の準備

【東京電報】民政黨總務會は內閣糾彈決議の件につき協議の結果現內閣の秕政百出につき大いに糾彈するは最も至當であるといふに一致し、小泉、松田、富田三總務、山崎幹事長、中西六三郎氏に一任し糾彈方法を決定することゝし政府に對し批難を浴びせる事實は政務調査會にて調査研究をなすこと

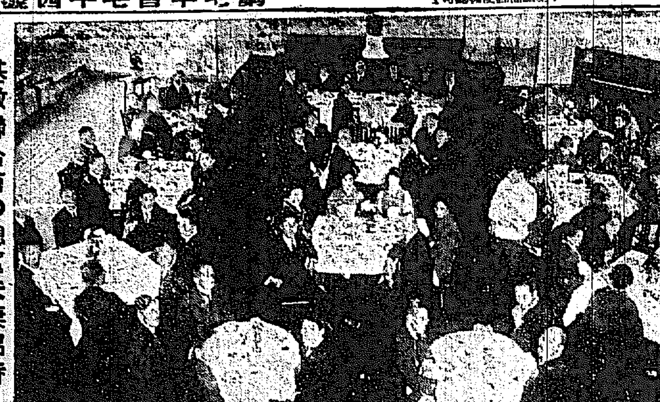

基督教聯合會の總督夫妻招待

京城キリスト教聯合會では十五日午後四時より府內本町……に總督夫妻を招待し懇親會を開催した

善後策に關係者奔走す

水口局長は本府を歴訪し 松井氏は指揮を待つ

朝鮮煙草會社合同問題は總督府の專賣行政方針につき會社側との間に齟齬を生じたる事より新なる暗礁に乗上げ、各關係者は躍起となつて善後策につき奔走中であることは既報の通りであるが十五日午前十時水口專賣局長は本府に各關係者を訪ふて種々打合せをなす所あり、一方同會社專務に內定しつゝ突如雲行が怪しくなつた松井平壤府尹は、十五日夜急遽入城直に天圓樓に入り直に大和町官舎に生田內務局長を訪問して今度の態度につき指揮を仰ぎつゝある

ボンベー沿岸の大暴風雨

【ボンベー十五日發】十四日ボンベー海岸地方に大暴風雨襲來し沿岸航路の旅客船タカラム號沈沒し乘客百五十名は溺死したとなほ沈沒したおそれあるものあり人命の損害も多大の見込で救援の汽船は目下捜索をつゞけてゐる

一物あり氣な生田內務局長

人事は權限外と逃る水口專賣局長

タバコ會社問題に關し生田內務局長を官邸に訪へば當面の人たる松井府尹は數分前に退出して蹶起の後であつたが同氏との對談を終つて出府せんとする生田內務局長と門前に會ひ會談內容の説明を求めると

何もそう大勢押しかける程の問題ぢやないぢやないか、何松井君が辭めるの辭めないのつてそんなことが解るもんか松井君は事に當つて冷靜な判斷を下す紳士であるから、今後の成行によつて最も賢明に善處されることであらう

といひ殘して局部長會議出席のため出府してしまつたそれより踵を返して永樂町專賣局に水口局長を訪へば

專賣行政に關する解釋については生田內務局長と同意見である

と述べ松井氏に對する處置につき質問すれば

官吏の身分については僕の權限外であるからその點はよろしく諒恕して貰ひたい

と逃げて多くを語らず、更に松井平壤府尹を追ふて天圓樓に向つた

局長に會つて疑惑は氷解した

明日僕の態度を言明する 問題の人松井氏語る

生田內務局長と會見後天圓樓に歸つた松井平壤府尹を訪へば氏は要旨左の如く語る

『私の身については世上色々と傳へられてゐるが私としては別に入社のために運動をした譯でもなく設立委員の推薦と水口君の承諾とに對し內諾を與へ一方府尹辭任の辭表(十月二十二日)を提出してゐた次第である。然るに昨十四日五名の委員及び水口君の命を受けた井上氏とが見えて色々な話があつたので、一體どうなるのか眞相を知り度くもあり、且つ僕の態度につきても鮮明しておきたいと思つて今朝上京し早速內務局長を訪問したのであるが、局長は今回の問題は繰り返へして聲明する如し、決して人事問題に在るのではなく專賣制度といふ國家的且社會的大事業に關する根幹の問題に在るのであるが唯君も之に多少の關係を持つて來たのであるから然るべく善處したらいゝだらうとのお話であつた、專賣制度に對する局長の意見に就いては僕も至極賛成で僕の疑惑も大部分氷解した譯であるが、尚諸方面の意見を尋ね、何れは明日今後の僕の採るべき態度につき內務局長に所懷を申上げる心算である』

專務問題は當分保留

全鮮煙草元賣捌合同問題は新會社設立の直近に至つてゆきなやみに立至つたが、新會社設立は先に六月五日政府の方針として聲明せられてゐる譯なので、專賣局では全鮮元賣捌業者を諒解して問題の解決にあたらしめ設立をいそぐ筈と

立候補の人々(5)

振出しは二昔前 上りは何時か 自重振は氣持がいゝ 一級の古城龜之助氏

△……十年一昔で廿年は二昔となる、京城商業會議所が完全な組織となつてからが一昔で古城龜之助氏が會議所議員としてからが二昔であるおかしなものといひ分だが、その通りで、商業會議所と大地主會議所が分離してゐた二昔前に評議員となり、十二年前、會議所として一つの京城商業會議所となつても、古城さんはかわらぬ會議所議員であり、今や廿一年目の議員生活の『振りだし』に臨んでゐる

△……おそらく、ほんとにおそらく、古城氏の商議生活の『上がり』はいつのことだらう、商業會議所が商工會議所とかわつても、古城氏は議員として會議所に籍をおく事だらう

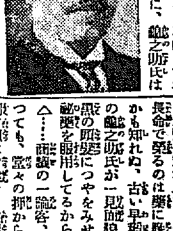

△……『振出し』があつて『上がり』はまだ／＼だが古城氏のさための『サイ』ころはとん／＼拍子によい目が出て居る、朝鮮の古城一家は有名なやうに、龜之助氏は京城實業界の立物として有名である

△……本町二丁目の新化堂の御主人、新化堂が藥屋さんである事は語るのが野暮な位である、龜之助氏の長兄が古城管堂氏で、中兄が本町の番頭を忘れて居る城に納まつて居る古城梅溪氏、梅溪氏の舍弟が醫城憲治氏で、一家揃々しく長命で居るのは醫に縁が深いからかも知れぬ、古い早稲田大學出身の龜之助氏が一見商人らしく商人の服を服用してるからかも知れぬ

△……商議の一論客、古さからいつても、當々の押からいつても、會頭は當然で、會頭も似合しいといふのだが、なぜか毎期々々呼び聲を避けて浮名もうけに終つて居る、なれぬのではなくて、ならずに居る自重振りはみてよいことである

△……現在は會議所で商業部長、地元商工業の振興のために努めて居る、評議員會の出席率も仲々の勉強振で上の上、役員會はどうであるか知れぬか、かつての評議員會で『役員會ではどんな樣子でしたか』と古城さんが會頭に聞いて『あなたは役員ではありませんか』と末任會頭に一本やられて笑つたことがあつた

△……さあれ二昔にわたる評議員古城の働きは見逃せず、それ亦商工會議所長、京城金融組合長その他各方面の氏の活躍もまた素晴らしい來る改選後のことなどいふ野暮はやめたい

研究會幹部對策協議

研究會の公侯爵六氏が突如として退會したので研究會は十三日午前十時より研究會事務所に緊急常務委員會を開き善後策につき協議する處あつた(寫眞は卓を圍むで右より小松謙次郎氏、牧野子一人をいて、次小笠原伯、青木子外幹部連)

月初米穀輸移入額

【東京電報】農林省調査十一月初め米穀輸移入額左の如し(單位石)

外米	一五、二九六
朝鮮米	二〇一、四七四
臺灣米	五〇、九五六

京城商議戰 一級は激戰酣

出馬準備の者もあり 四五名超過の見込

朝鮮人側の選擧戰が熾烈に向ひつゝある情勢に刺戟されて內地側の方も日に共に商議して居る一級は大部分の票を握つて居る銀行集會所が十五日候補者を詮衡したが、土木關係者は荒井氏の商議を待つて廿日頃までに纏めることになつた、その間にあつて一般商工業者はそれ／＼關係筋の銀行、土木諸團體にくひ込んで暗中飛躍が行はれ一級票爭奪は激戰の模樣で、一級候補者の顔觸れは今の所左の通り

▲戶島祐次郎▲宮林泰司▲堀內鶴輔▲田川常治郎▲柳內茂吉▲西崎源太郎▲古城龜之助▲志岐信太郎▲田中三郎▲竹田三郎▲渡邊定一郎▲田中半四郎▲藤田安之進▲銀行集會所三名

このほか兩三日中に出馬すべく準備中の者もあり少くも四名位超過する模樣である

三氏は不出馬

前回一級から出馬した寺尾猛三郎氏は病氣のゆゑを以て今期は斷念したが同一級の大澤藤吉郎、吉田秀次郎氏は本店からの命令で斷念し辻本嘉三郎氏は後進に途を讓くため今期は出馬せないことになつた

土木協會側

土木協會では寺尾氏の斷念により新たに得票分割を詮衡中である

銀行側候補

廿六票を擁してる銀行集會所の候補決定は荒井會頭の歸城を待つて廿日頃決定を見る筈である、しかし目下の所では渡邊定一郎、柳內茂吉、藤田安之進が確實に出馬する模樣である

劇甚を極めた大邱商議の改選

十五日投票當選決定

【大邱特電】旬余にわたり互ひに祕術を盡くし對峙した大邱商議選擧は、十五日午前九時から午後三時まで在鄉軍人集會所で選擧事務長、立會人監視、小池、高田、小野氏等の臨席裡に開票したが、當選者氏名左の如し

▲內地人側 最高點四〇票古谷治輔三二和田滑十三二九出平治七、三一青木同二七宮本吉二六柴垣七郎二五小川清太郎二五加茂儀作二四木下源藏二一岡弓忍二一加藤一郎二〇檜垣伍狼一八原田昌士一三藤波幸作

▲朝鮮人側 最高點四六池二洪三八韓翼東三四張稷相八李昌儀

因に內地人側酒谷菊之熊氏は候補を辭退し朝鮮人側李鍾雨、李炳學兩氏は無投票の結果におはり、定員五名にみたないので近く補缺選擧が行はれるはずであると

關大學生に私設無電を許可

【大阪電報】大阪遞信局では私設無線電信設置を大阪市住吉區天王寺……

打通線全通と朝鮮(五)

大滿鐵の惱み

我が滿蒙政策は東方會議ならずとも一大轉換の機に立つてゐるとは以上の狀況からしても明かであるが、北滿における現狀を見るならば更にこの必要は痛感せられるであらう北滿一帶ハルビンから齊齊哈爾、黑龍江の滿洲都市から北は黑河に至るまで、我が朝鮮銀行券ならでは通用しなかつたのは、シベリヤに我が陸軍の姿が見出された時代の事、撤兵と共に居住邦人は引あげて仕舞つて今ではサモワルを圍む邦人の口の端に昔語りとして上るに過ぎぬ間に起こりかけた事業も赤い勢力の東漸につれて次第に追ひ語られ殘業の都ハルビンに於てすら邦人の經濟事業は一二を除けば實に目も當られぬ慘狀を呈するものばかり。そうした背景の下に滿鐵が背筋立てゝ東支鐵道と爭はうといふのだ、生やさしいことではないにきまつてゐる。そこに持つて來て、滿鐵には東支鐵道の南部線といふ厄介極まる若手が一つある。」

長春を境として相接する日支露三國の三色……それは北滿旅行者の眼に一に感ずる氣分だが、ここを基點として相對する二つの勢力滿鐵、東支の經濟戰は實にものすごい渦を捲く。大連集中主義と、浦鹽集中主義が火花をちらして相搏つ經濟戰、その唯一絕大なる武器となつて現れたのが東支鐵道南部線の運賃政策である。即ち完全に勞農ロシアの手中におさめられた東支鐵道は運賃政策の鉾を

過しこれを浦鹽に誘致せんが爲に長春、ハルビン間の南部線において頗る高率の運賃を課したのである。こゝにおいて一時猛烈な本國の革命騷ぎで九分通りまで大連に押收されてゐた北滿物資は漸次歐洲戰前の狀態に回復するの兆を示して來た。この武器に懼み切つた滿鐵は對策を樹てんとして東支と交渉した數次の會商もつひに無駄に終つた、東支に見きりをつけても一つ先のウスリー鐵道との間に聯絡したデッチ上げたのが浦鹽通過の北滿貨物を四五の割合にすることの申合せで、双方より監視人を置きて一定以上の通過ある時は違約金を交附するといふ契約を締結したのであつたが、それでも東支南部線の高率運賃に脅かされるといふ滿鐵のおなやみは根本的には何等癒やされた譯ではなかつた。恰も私がハルビンの滿鐵公所を訪れてこの問題に觸れた時公所の説明によれば北滿特産の大豆ロンドン着一トン價格において大連經由と、浦鹽經由とには頗る差があるとのことで六十錢の開きがあるとの話であつた。即ち大連經由がそれだけ高い事になるのである。しかも滿蒙施設の國策に對する大連において、これを輸出品として歐洲に向けるには、歐洲戰後國內工業の保護策を一環にとつてゐる各國の現狀では高率な關税に關されて肥料の大豆のまゝ輸出するが矢張り得策となるのでこの南部線の高率なる運賃は僅かで決定的の運命を大連經由の北滿貨物に與へることゝなるのである

銀行側候補

(前掲)

人

◇ドブガリスキー氏(ロシヤ大使)夫人令息二十三日釜山着朝鮮經由歸國した

◇武久捨吉氏(釜山實業家)十六日朝入城巴城館

中村雀右衛門逝く

【大阪電報】大阪浪花座で出演中の中村雀右衛門氏は十四日午後六時廿五分持病の腎臟病で逝去した、數日前から病みとせ病を押して勤め舞臺へ出でゐたが同時に容態が惡化し昏睡に陷つたので吉田博士の來診を乞ひ手當の甲斐なく遂に十五日午前零時八分死去した享年五十三歳

村上大將逝去

【橫須賀電報】元海軍大臣海軍大將村上格一氏は十五日午後三時四十分逝去した、氏は佐賀縣士族文久二年十一月生れ大正七年海軍大將に昇進、海軍艦政部長、海軍教育本部長、海軍省技術會議議長、呉鎮守府司令長官等に歴任し、清浦內閣に海軍大臣の任命ありしものである

販賣は一般に注目されてゐるが銀行集會所クラブでは選擧期日も切迫したので十五日の火曜會に候補者を詮衡したが決定に至らず、近く更に協議の上候補者を決定することになつた

回教徒暴る

【印度ニューデーリ十四日發】スワミ、シュラッドハナドを暗殺したアブジュルラシッドの死刑執行後、回教徒騷ぎが起こり、死者一、負傷三十名を出した

經濟

大豐作で農家は困る

內鮮を通ずる豫想外の大豐作で米價は暴落の安値へ落ち鮮中の手持筋は可成り苦境に陷つてゐる模樣であるがこれがため地方農家は一層苦しい立場にある、小作料、納税、その他年末決濟資金の爲穀物の賣却のため保管能力なき向きは相場の如何に拘らず放賣して外米又は滿洲粟を買入れその差額を以て諸經費に充當してゐるが一面豐作に伴ふ新米の豐潤は相當行はれてゐるもの如く生産者と新米暴落のため余力殆となく農家の購買力は昨年よりも著しく減退してゐる、即ち銀行業者は『十月以降米穀金以外多額資金の出廻り漸增してゐるが昨年に比較すると米價安と豐作みから購買力減退し資金の動きがにぶい』といつてをり大豐作の年は小農にとり凶作につぐ惡年だといはれてゐる

鮮銀券一億圓 廿日迄に

朝鮮銀行券は十四日九千百六萬九千圓と膨脹した、二十日までには一億圓になるものと見越されてゐる前年一億圓になつたのは十一月二十九日であるから十日ばかり早い前年は二十一日に一億圓を突破した今年は滿洲も前年より若干增收の氣味があるが滿洲の增減は上下動甚だしく朝鮮の逐日增加するのとは趣を異にして居る

京城物價低落

京城組合調査、十月中主要商品六十種中先月に比較して騰落したるもの左の如し

▲騰貴したるもの 小豆、大麥、小麥、麥粉、綿糸、木炭、薪

▲低落したるもの 玄米、白米、大豆、粟、砂糖、牛肉、鷄卵、唐元豆、セル、綿

と保合卅五品目に上り右騰落狀態を指數上より見るに大正九年三月中の總平均指數を一〇〇として算出したる當月中の指數は一六二、三にして食料品に於いて六六、九燃料品に於て七二、二先月に比較したる騰落の狀況左の如し

	十月	九月	騰落(△落)
食糧品	一六六、九	一六八、〇	△一、一
衣料品	一四〇、八	一四八、五	△七、七
燃料品	一七二、二	一七二、〇	〇、二
平均指數	一六二、三	一六二、八	△〇、五

米粟の出入

總督府税務課調査によれば十一月上旬中の米及粟の輸移出高は左の如くである(單位石)

米輸移出高

	本年	前年
輸出	一、四三五	二七
移出	二三二、四四二	二一四、五四五
合計	二三三、八七七	二一四、五七二

米輸移入高

	本年	前年同期
輸入	九	八、四三五
移入	二、三二七	六、八七二
合計	二、三三六	一五、三〇七

粟輸移入高

	本年	前年同期
輸入	五一、一〇四	一七、八四四
移入	—	—
合計	五一、一〇四	一七、八四四

鐵道工場擴張

鐵道局京城工場の鋼板工場は從來露天にて作業を持續し來れるが斯くては將來鋼鐵の新製の進歩に伴ひ技術及車輛製造上支障を來すべく今回之れが工場の新設を爲すことゝなり總工費十三萬圓機械設備費六萬圓總計二十萬圓を計上し工場は鐵骨鋼板張五百十坪餘にて十六日競爭入札に附したる結果七萬六千五百七十圓にて大倉組に落札直ちに竣工して來年秋までに竣功する豫定であると

殖銀八分据置

殖産銀行は今期の業績及び各銀行が今期益金を如何に處置するか等を慎重に調査中で未だ配當を決定するまでになつて居らぬが八分の据置となると觀て間違ひあるまい。」

株式

中限懸念殘る 京取は小堅い

中限は低値取組みである、從つて今回の下げでは未だ不足なりとの觀測が下されてゐるが、今後尚一下げあるとすれば此中限の高値取組がその下げ人氣をつくるのではないかと懸念された、併し、今にたいに對し、東新鐘紡等を初め皆相當に下げたに對し、京取株のみは一般の不景氣りも勿論作ら僅に三十錢安に終つたが、これには實質的の値頃買物が潜んであるためとも解せられた

東京株式短期止

	寄付	大引	高値	安値
東新	一五四、[illegible]	一五六、[illegible]	一六九	一五[illegible]

京見兌

東株	同新	[illegible]
鐘紡	同新	[illegible]
東株	[illegible]	[illegible]
同新	[illegible]	[illegible]
日石	富士紡	[illegible]
南毛	[illegible]	[illegible]

期正米

鮮內延べ(十五日後場)

	寄付	大引	高値	安値
釜山	[illegible]	[illegible]	[illegible]	[illegible]
大邱	[illegible]	[illegible]	[illegible]	[illegible]

各地期米後止

先限▲下關新二八五九、門二八、八五▲桑名夕場二八、三〇▲十一番三九▲十二番同事▲名古屋二八、八〇▲金澤二八、二八▲熊本二八七七

大阪期米後合

最終引跡氣配(五十七錢十一錢高)

	賣方	買方	取組高
當限	二〇	二四	[illegible]石
中限	三三	三六	[illegible]石
先限	三六	三七	[illegible]石

大阪市中在米

大阪市中在米十五日現在高は八十一萬五千八百四十三俵と前日の在米に比較して百九十二俵の增加である

東京深川在米

東京深川在米十五日現在高は十四萬一千百四十七俵と前日の在米高に比較して八千〇九十五俵の減少である

仁川各店俵合(單位百石)

當限賣方 九イ一四▲ス九一九▲九マ一三
同 買方 九ウ二八▲金太八▲九玉一〇
中限賣方 金太三五▲ス九三一
同 買方 九イ三三▲九ウ二五▲九玉七▲九マ一
先限賣方 ▲九玉五二▲ス九八四▲九マ七
同 買方 九イ四三▲九ウ八二▲金太六▲九大一〇▲九勝二

市況

橫濱生糸後止

當限 一三〇〇、四〇
先限 一三三〇、〇〇

京城日報

煙草合同問題に就て

煙草元賣捌合同問題については、種々の紆餘もあつたが、いよ〳〵創立總會開催の運びとなつてゐながら、松井專賣局長が職務として權限を受けたことから當局との意志疏通を缺くものがあり、途に暗礁に乗上げたのである。これにつき生田内務局長はその部下たる松井局長の態度が官吏として職とすべきものがあるを述べた序に、專務問題は單に松井氏の適不適の問題といふよりも、煙草專賣事業の根本觀からこれを批判せねばならぬことを世人に注意したのである。いふまでもなく總督府財政上最も重要なる煙草專賣事業は、その製造販賣の兩方面が相須つて完璧を期すべきものであり、それにはこれを完全な當局の支配の下に置かねばならぬ。生田局長はこれを説明したまでゞあつて、別段總督府の方針變更を意味したのではない。無論元賣捌業者としては出來るだけその利益を保せんとするのは怪しむに足らぬ。たゞ當局が何ゆゑに元賣捌業者の立場のみを顧るに努むるなきやを、世人は努察せねばならぬ。即ち總督府の煙草專賣事業を重視するは夫が朝鮮一千萬民衆に直接關係の深いものだからである。即ち總督府の特要財源たる專賣事業に對して、僅々六十余名の元賣捌人の利益のみを尊重して、そのいふなり次第に、自由放任主義を執る能はざる理由は多言するまでもない。

一體煙草合同問題に對しては、既にその會社創立のステ〳〵と運ぶや否やといふやうなことは枝葉の問題である。當局としては煙草の販賣政策上、唯一會社組織を認容と做して、その創立方針を定めて來たのであるが、それは如上專賣事業の端緒を抑することを根本義としてゐるのであつて、この根本義の達せられざるおそれある限りのではあるまいかと思はれる。從つてこれを一小人事の問題として解すべきでなく、こんな一小人事にすら、當局の同會社に對する統制の行はれないやうでは、寧ろ何ゆゑに元賣捌業者を統一してこれを唯一會社組織にしなければならぬかを疑問としなければならぬはずであらう。然しながら吾等は決ずしもたゞ元賣捌業者の利益を無視してもよいといふのではない。吾れ等の見る所によれば當局が元賣捌人の利益を蹂躙せんとする意思は既に充分に窺取せられるのである。元賣捌人としてはやゝこれに應して當局の意思を誤解したのではあるまいか。少くとも當局をして會社に對する支配權の徹底を疑はしめる態度に出でつゝあるは目前の事實である。この事實を證據として、既に當局が會社組織に二の足を踏むに至るとしてもそれは自業自得であらう。しかし亦われ等の觀する所によれば[illegible]

期待されぬ年末金融界
休銀整理も捗らず 一般に人氣引立ず

現在の財界の難關を通觀して年末金融を豫想すれば多くの期待を望み得ざるものがある即ち休業銀行の整理については預金者との交渉完全に成立せず果して年末までにこれが整理の進捗を見るや否やは頗る疑問とされてゐる即ち休業銀行當局と預金者との交渉は既に九割へ十中七八分までは成立したりといへども殘り二三分方の調印は頗る困難を極めて居るためにすでに調印纏まりたるものに對してもこれが据置しについては種々困難なる理由があり又殘り二三分の若くは四五分の未調印者への對策も困難を極める理由があり到底年內にこれを處理し得ざる事情にあるので休業預金者はいさゝか不安を抱いてゐるがこれに對しては大藏當局においても非常に關心してゐるがすでに昭和銀行の開業も決定したる事であるから事情が許すならばすでに調印すみの休業銀行預金者のみに對して預金證書を擔保として相當額の金融を行ふ事になるやも知れないがこれも果して實現するや否やは今の所不明である一方財界は依然として資金の需要を闕け銀行方面の合同合併によつて銀行界は目下整理中でもあるから一般的の金融は緩み得られぬ事情にあるので年末金融も圓滑に行くか否やは疑問であり恐らく今の狀態において金融の不圓滑によつて大勢も湧き立つまいと見られてゐる

地租委讓延期で 來議會は非解散か
五年度實施に決定し 議會の大勢定る

問題において紛擾を醸した地租移讓問題も田中總理の決裁によつて結局今議會は單に政府案の提出のみに止めてその實行は昭和五年度からといふ事に決定を見た從つて今議會の前途も大體豫想がついた譯である即ち現內閣が國民公約を重んじて地租の地方移讓を昭和四年度から實行するとすれば必ず野黨はこれに猛烈なる反對を加へ地租移讓に好感を有せざる貴族院と策應して議會の紛擾を惹起せしめあはよくば政府に致命傷を與へ議會の解散を招來せしめて總選擧を有利に展開せしめんとしつゝあつたのであるが地租移讓を五年度からの實行としこの間に余裕を存ぜしめ野黨の鋭鋒を避け一方貴族院の反對を避ける事にしたるため政府に對する反對の鋭鋒は殆ど消失せしめる事になつた從つて今議會は恐らく無事に切り拔けうる筈を豫想せられる若し民政黨において政府が公約を輕んじかねての懸案通り地租移讓を四年度よりこれを實行せず五年度よりとしたる事に對して非難攻撃する事があつても無二實行せんとするに對するものと比較して余程その趣を異にしてゐるから政府としてはこれを避け易いものがあるから議會を解散に導くが如き事は絕對にあるまいと豫測せられるが一方貴族院方面においても院令の改正その他について一段の余裕を殘されたることは事實であるがこれを喜ぶべきであつて假へ一年延期を行ふ事としたからとて政府に對する反對の態度を強硬にし得ない事情があるとて何れの點よりみても今議會が平凡に終るであらうと豫想に難くないよつて政府は今議會を事なく終り來年の總選擧に臨むに十分に緊張の準備をなしその上において延期を附して來る貴族院令の改正をも行はんとする意圖において地租移讓も一年延期をしたるものであるから野黨としては力拔けをしたるの感があるであらうが野黨側としても今議會を無事に終りたい意向を有してゐたる氣味があるから政府の地租移讓延期は唯一の解散避けの道具とされたものと見るべきである。

海外出商業の現況
收益六億に上る 經濟關係に鑑みて 商工省助成策講究

商工省においてこの程貿易その他國際貸借勘定につき詳細なる調査を遂げたがその統計によれば從來貿易入超續きで支出が多いのにも拘らず國際收支の關係について別段その增減を來たさないといふ顯著な現象を呈してゐるので一部識者間にはこれ等の事情につき研究を重ねられて來たが商工當局においても慎重調査研究を重ねた結果、我國は今回に於て未曾有の入超にも拘らず國際收支を調整してゐるのは出商業による收入に起因するといふ事が判然した即ち右調査によれば最近一ヶ年間の出商業の取扱ひ高は五億六千萬圓(貿易又は保險、利子)等五千六百萬圓合計六億一千六百萬圓の巨額に上つてゐるその出商業に從事してゐる會社は現在東洋棉花(日本棉花)、三井物產、岩井商店の諸會社等に千田商會等主なるもので取扱ひ品の主なるものは砂糖棉花が最高を占めてゐるがやはり出商業の取扱ひは依然として其の額の如きも六億余萬圓に達してゐる事は實に國家經濟上頗る重要なるもので今回商工當局においてもこの種の施設と共に海外に旅行する貿易商或は海外商品陳列館の設置貿易館、倉庫の駐在等各種の施設を試みつゝあるが如上の出商業に對する助成策はまだ不充分の嫌があり商工當局においてもこれが出商業政策の確立につき決定する筈でありかたく國家經濟上これが出商業の如きは最も重要なるものとして更に右の出商業に對する調査をなしてその具體的方法として出商業に對してその經營の幾分かの補助を交付し出商業による利益に[illegible]出商業に對する保證等をこれが實現の暁は我國經濟上非常な利益をもたらすものとして商工當局も非常な意氣込みである。

歐洲の酒鄉
建設五百年記念祭

歐洲の古都ウヰンナの郊外にあるグリンズキング村は澳太利人が呼んで『酒呑みの樂園』と稱する酒鄉である。最近ウヰンナで二週間にわたり、此樂園の建設五百年祭が營まれた。この十四日の間は晝夜、日毎著名な詩人文士音樂家をはじめ多くの飲み助連が集まつて古く傳はる此村の芳醇な酒を飲みかつその味を稱へ、永へに酒に命あれとヴァッカス(酒の神)の功德を賞へた。此村の由緒といへば過去五世紀をさかのぼる、その間オスタリのアナクレオンや、大樂聖ベエトーベンも又この村の酒を嗜み、殊に詩人に村の酒を讚美した人々が陸續として世に現れた。[illegible]酒鄉の讚美者の一人であつた。

淡水魚の放殖成績

農林省では近年淡水魚族の減滅しつゝある有樣に鑑み、これが維持增殖を期する爲、さきに淡水魚族增殖奬勵費を計上し、外國魚族の輸入とこれが放魚を奬勵し、數年前米國から淡水魚を移入し、各地の湖沼、池沼、その他に放魚したが、その成績は頗る良好なるものゝ如く、昨今移殖放魚は殆ど完全に行はれたるものゝ如く、殊にホワイトフイツシユの如きは非常に繁殖を見せてゐる事が判つた、仍つて、今年度も同省技術官を米國に派遣してクローフイツシユ三千尾並にクラッピ百尾を輸入し、金峰、中禪寺、石川、滋賀、愛媛、和歌山、愛知、岐阜の七縣を選定してそれ〳〵これが放流をなすべく、一般に有望視されつゝある點で、米國方面においても非常に旺盛なる繁殖力を持つてゐるので、今後の繁殖が期待されてゐる。

男女の性別は何うして定まるか (六)
農學博士 梅谷與七郎

かく雙親より來た半分の染色體が合するゆゑに子供の染色體は現體としては常に偶數でなければなりません。然るに性に關して不純な生殖細胞において往々奇數の場合がありますこの奇數の場合をコロギの雄精子細胞において發見し上げましたマツクランク氏であります雌雄共に五十六個の染色體を有するは性に關して不純な雄のつまり雌雄の染色體を持つてゐますが染色體と名づけたのが前に申しましたのであります。雌などは性に關して不純な雄の方が四十七個でありますが女の方は四十八個であります、ゆゑにその生殖細胞の染色體は女の方は二十四個ってゐますが男の方は二十四個と二十三個の染色體を有する二通の精子が出來るのであります。この染色體の數からいつても男りになりますが若二十三個の染色體は性に關して不純なることが判ります。

	父	母
體細胞の染色體の數	47	48
生殖細胞の染色體の數	23	24
受精	24 + 23 = 47 ＞ 男子	24 + 24 = 78 ＞ 女子

然れども前に申上げた如に女の方に性を決定する場合があります。即ち二十四個の精子と卵子(染色體二十四個)とが偶然に受精すれば四十八個となつて男の子となり若二十三個)とが受精すれば四十七個となつて女の子となりますこの受精の機會が半分〳〵だから男女の性別は總て半分が半分になつてくるのであります。

然して性が決定する一方の染色體が必ず雌の決定するものゝみが出來ますゆゑに雌性なりと二十三個の染色體を有する精子は受精の結果七十二個とな又は受精の結果七十一個となりて牡となるのであります。所が[illegible]

第二圖 XY型
	雌(♀)	雄(♂)
兩親	XX	XY
生殖細胞	X X	X = X X ♀ / Y = X Y ♂

WZ型
	雌(♀)	雄(♂)
兩親	WZ	ZZ
生殖細胞	W Z	Z = Z Z ♂ / Z = W Z ♀

に説明が出來ますの理論は何等變りありません偶數の場合でも性決定すゆゑに奇數でも偶數でも性決定有することが明かにされてゐりますかの内容において性別の差異をその差異がある場合文差異がなくとも偶數は場合があります然しそれ雌ツは形から來たものゝが形においの内で性をきめる染色體二個(一要するに染色體によつて性が定まる場合に二通りあること、一つは雌が性を定めて卵子即ち性に關して雌が不純な場合(これをXY型といふ)と雌が性を定める場合(これをWZ型といひます)とがありますしかしてその染色體が性に關して不純なる方において奇數の場合と偶數の場合とがあります左に二三例を擧げて見ますと雄の不純なる場合として人間の染色體は男は四十八個、犬は雄が廿一個で雌が廿二個、猫は雌は卅五個で雌が卅六個、兎は雄が四十四個で雌も同數の四十四個、混蟲の馬蝿は雄が八個で雌も八個、トンボは雄が廿五個で雌が廿六個であります又雌が性に關して不純で雄が純なる場合例へば鷄もつぼんは雌雄共に六十二個の卵で雄が六十二個、蛤は雌雄共に四十個、家蠶は同數の如く雌雄同數の五十六個であります。かくの如く細胞學的研究の結果によりて性に関する方面の問題も一段と論ぜられて今日男女性の決定は主として性に關する染色體によることが一般に信じられて參りました。

北滿移住の支那人が激增
山東直隸方面からが多い 年內には百萬突破

北滿洲方面は地味豐饒な上支那としては、政治上の威力で開發も比較的容易なるため、例年近接地方特に人口稠密な山東直隸両省より北滿移住が行はれてゐたが、特に近年は打續く匪賊の跳梁など移住の傾向を助長し、更に本年は近年稀有の豐作なりと宣傳せられたため、近年中これ等移住民の數も最も多く、南滿洲鐵道奉天公所あたりでは十月末にすでに七十萬の新移住民が流入し、年內に少くとも百萬を突破するであらうと觀測してゐる

これ等移民は主としてハルビンを中心とする東線、齊齊哈爾附近に散在し、耕作に從事するものであるが鐵路の新設乃至增設と、これ等移民の流入による北滿の開發およびこれに伴ふ購買力の增加は頗る注目に値する現象で、今後日本の對滿蒙政策においてもこの一大現象を考慮の外に置く時は思はぬ錯誤を生ずべしといはれてゐる

◇…京畿第一勝地 (北漢山城附近から見た白雲臺)

歐米漫遊談 (六)
文學博士 澤柳政太郎

それにつきまして西洋の例を見ましてもたゞ今申上げましたやうにドイツは師範學校を廢しましたしかしてかゝる教育に從事して行く教員は少くとも大學教育を受けたものが教育者の位地についてゐるのであります。斯やうに率先の效果をはかつてきてゐるのでありますがドイツは師範學校の通り過をけづられ、しかして入學も漸次は少くなつてゐるのでありますしかして與みドイツの教師たるものは或は教育に原したり或は教員の位置に就いたのであります。

士となつたのであります。これ等の地域においては教職を執つておつた教師の如きは矢張り本國に歸つて來て教職を求めるといふことになつたのであります。でありますからその位地なるものは容易にうることが出來ないのでありますから近東大戰を率直したものでも教師の位地につくことが出來ないといふやうな状態であります。現在の教員は十分なる教養を致しておりそれに加ふるに經驗をもつてゐるのでありますからこれを直に還

けてしまふといふことが出來ないのであります。しかして一面においても現在教職に從事しるものゝ力を補充する所の機關を作らなければならないのでありますからこの方面にも十分なる努力を拂つてゐるのであります。斯ういふ方面の機關はひとり歐米ばかりでなく我内地にも朝鮮にも臺灣にもありますが西洋の方は頗る熱心をなしたものであります斯やうに一度教職の位地について人々に對してその後においてもこれに力をつけるといふことに努力を致してゐるのであります。これなども我國の當局者に與したい點であると思ふのでありました。」

私が朝鮮に歸來に歸りましたのは大正十年から十一年にわたりまして約一ヶ年間旅行つたのであります其の時には私の外に小西京都大學總長田所廣島高等師範學校長との四氏と伊東下村文部省宗教局長とが五名ありました。その時の方々とでありましたが、その時のお土產の一として成人教育といふとを賦りましてから歸りに歸へたのであります。然るに私は日本内地においてもその必要なることを認められて皆さんから共鳴されたので成人教育の考慮がだん〳〵起こつて參つたのでありました。しかしながらこれは過去六、七年前にその仕事に着手し、又西洋においても二十年も前にはじめた仕事なのであります。

この成人教育、或は日本の從前の時代に云ふべき言葉で申せば通俗的教育などをも申してをりますが、最も具體的に申上げれば成人教育といふものでありますが、この成人教育なるものは西洋においては十八歲以上の青年……十八歲になればすでに一人前になつたものに對して教育をするのでありますから成人教育と申してよろしいと思ふのであります。恐らく都市においてはこの成人教育の仕事から段々〳〵進みつゝあるといふことを考へるのであります。今後のお土產話は……紳士話にするのでありますが、果然におきましては今後りではないが、紹介として尋ねてもあれてをりますのはこの成人教育れと小學校教育との中間教育であり

ます。この青年期の教育といふとが頗に階級せられてゐたのでありますす。丁度男子でも女子でもこの青年期……成人になる前には就期に達したといふ時には、即ち一の希望を生ずる時期でありますこの時期の教育といふものが最も必要であるといふので英國の姉きは一つの大きな委員會が出來ておりまして、しかしてこの委員會の第一回の報告はすでに出版をされてゐるといふやうな譯であるのであります。どうも何ごとも直に西洋のことのみを眞似したなどといはれるのは余り聞きよい話ではないのでありますが、しかしこれは誰彼が考へてもよいのであります

すから致し方がないのであります

列車時刻表
昭和二年十一月一日改正

下り

列車番號	11	1	3	5	21	7
接續		釜山ヨリ急 7.58 / 定州ヨリ混 8.24	平壤ヨリ混 10.00 10.36	奉天ヨリ急 12.22	安東ヨリ混 2.34 / 新義州ヨリ混 3.46	釜山ヨリ急 5.44
新安州發		前 8.30	前 11.15	後 12.50	後 3.50	後 6.15
安州着		8.49	11.34	1.09	4.09	6.34
安州發		8.51	11.35	1.11	4.12	6.35
北松里發		9.08	11.51	1.27	4.29	6.51
龍興里發		9.31	後 12.12	1.48	4.50	7.12
[illegible]		9.50	12.30	2.07	5.08	7.30
价川着		10.17	12.57	2.34	5.35	7.57
价川發	前 8.05	11.00	1.15	4.30		
栗里發	8.15	11.10	1.25	4.40		
泉洞着	8.29	11.24	1.39	4.59		

上り

列車番號	2	4	10	20	6	8
泉洞發		前 8.39	前 11.39		後 1.54	後 5.09
栗里發		8.51	11.54		2.09	5.24
价川着		9.03	後 12.03		2.18	5.38
价川發	前 8.00	9.20		後 1.00	3.20	6.25
[illegible]	8.28	9.49		1.28	3.50	6.53
龍興里發	8.51	10.12		1.51	4.12	7.16
北松里發	9.09	10.29		2.08	4.30	7.33
安州着	9.24	10.44		2.23	4.45	7.48
安州發	9.25	10.46		2.25	4.47	7.40
新安州着	9.44	11.05		2.44	5.06	8.08
接續	安東行混 10.46 11.08	釜山行急 12.25		平壤行混 2.55 / 定州行混 3.56	奉天行急 5.47 / 平壤行混 6.47	定州行混 9.20 / 釜山行急 10.17

价川鐵道株式會社

頭痛にノーシン

平壤土產
樂浪浪
樂浪落
樂浪煎
萬壽
雁餅
下江黃金堂 平壤 (電話三〇三番)
樂浪文化を參考として研究せる珍菓

美しくきしきら器と…
新しき百貨の店
京城本町二丁目 岩本漆器店 電話本局一一七四番

腎臟病の大妙藥 ヒロハ接骨木(眞皮)
昔から特効藥として重寶がられてゐます腎臟病にかゝつた人が一命を失ふ恐れが多いので醫師に見放された重病者も全快したと云ふ實例が澤山あります一ヶ月分の藥代金四圓也
京城府光熙町一ノ二九六 坂井藥房 振替京城七八七〇番

賞品金五千圓

壹等	金六百圓(勸業債券)	拾名
貳等	金五百圓(同)	五拾名
參等	金五百圓(興業債券)	壹百名
四等	金四百圓(レート運動靴)	四百名
五等	金參千圓(レート石鹼)	一萬五千名

お子さまにもお出來になるやさしい問題

レートクレームは
1 夏の日〇ケ止メに
2 冬のアレ〇メに
3 お肌の若〇りに

右の枠の中の文句の〇の所へ何といふ字を入れたらよいでせう? 適當な文字を入れて御判るやうにお書き下さい。

天下一品!

◇◇◇

答案の書き方
答案は左記の順序ではつきりお書き入れをお願ひいたします。
イ 問題の答え
ロ レートクレームをお買ひ求めになったお店の名と所
ハ 此の廣告を御覧になった新聞の名
ニ 貴下の明細な御住所と御姓名
(その他一切御記入不要)

答案の送り方
答案……開き封にして二錢切手をお貼り下さい(三十匁まで二錢で送れます)

答案用紙は
レートクレーム愛用者のしるしとして、青い箱をそのまゝ開いて裏の白地へ答案をお書き下さい。その他の用紙では無効になります。
▼お一人で何枚でも
▼もお出し下さい。

◇◇
レートクレームの主なる効用
▼夏の日ヤケ止メに
▼冬のアレ止メに
▼お肌の若返りに
その他淑女の白粉下に、紳士のヒゲそり後に、お子様方の肌の保護料に、など用途の廣い保健美容料

答案〆切 昭和三年一月末日
當選發表 昭和三年二月下旬 各地新聞紙上にて發表
正解答案の全部を警察官立合ひ嚴正抽籤を行ひ當選等級を定めます。

答案送り先 大阪市東區南久寶寺町四丁目 平尾贊平商店懸賞係

滿洲各地に輸入組合を創設
全滿聯合會をも組織 滿鐵が資金を融通

奉天商工會議所書記長の談によれば滿洲商業輸入組合は久しき懸案なりしが山本滿鐵社長就任によりかゝる時機を捉へ滿洲各地毎にその組合を十一月二十八日までに一齊に創設し全滿聯合會を組織して統一せしむる方針で滿鐵社長は同組合に對し無利子にて金五百萬圓を支出することゝなり十二月十日までに完全にその組織される運びとなつた、その結果在滿邦商の受くる利益は

一、低資による利益
二、諸運貨低減による利益
三、共同仕入による利益
四、輸入倉庫の設置により保管の便益

等でこの外諸工業より滿洲向きの低利な商品を資金五百萬圓程度が焦付き消費者の手を經て銀行へ交附さるゝはずにて內地商工もまた多大なる便宜をうるに至るだらう。しかして各地に設立せらるゝ組合定款はほゞ一でその內容は左の如き者でこれによつて滿洲邦商の前途は一新紀元を來すべしと期待される(奉天)

奉天輸入組合定款

第一章 總則

第一條 本組合は奉天輸入組合と稱し事務所を奉天加茂町三番地公會堂內に置く

第二條 本組合は奉天に於て『獨立して』母國生產品の輸入販賣を業とするものを以て組織す

第三條 本組合は共同施設に依り母國に於ける生產品輸入の振興を圖り取引上の弊害を矯正し且つ組合員相互の利益の增進を以て目的とす
一、組合員に對し物品の共同仕入を斡旋なすこと
二、組合員の販賣する同一物品に就て價格其他販賣上の統制を圖ること
三、組合員の仕入資金に對する保證又は融通をなすこと
四、商品の委託販賣の仲介をなすこと
五、輸入諸費用の低減を計り販路の擴張に努むること
六、商品の展示紹介及貿易に關する調査をなすこと
七、他地輸入組合と連絡を取り業務遂行上の利便を圖ること

第四條 本組合の財產につき組合員の有する持分は其拂込濟出資額とす

第五條 本組合の存續期間は特別法に基く滿洲輸入組合成立の時に至る迄とす但最長期間を二十ケ年とす

第六條 本組合の公告は組合事務所に揭示するものとす

第二章 出資及積立金

第七條 出資一口の金額は五十圓とし加入と同時に拂込むものとす但し一名の所有口數百口を超ゆるを得ず

第八條 組合員は前條但書の範圍內に於て何時にても出資口數を增加することを得但し增加と同時に拂込むことを要す

第九條 本組合は每事業年度に於て第三十二條第一項の積立金をなすものとす

第十條 剩餘金の處分により前餘金あるときは特別積立金となすものとす

第十一條 積立金の處分は總會の決議を經べし

第三章 機關及總會

第十二條 本組合に左の役員を置く
理事 一名
監事 一名
評議員 若干名

第十三條 理事は組合を代表し一切の業務を掌理す理事故あるときは評議員中より之を代理せしむ監事は組合業務を監査し評議員會に報告す評議員は組合業務に付き重要事項を評議す

第十四條 本組合は役員會の決議により學識經驗あるものを顧問又は相談役又は參與に囑託し役員の諮問に答へ且組合業務に付き意見を開陳せしむ

第十五條 理事監事及評議員は總會に於て選任す但し理事は南滿洲鐵道株式會社の同意を經たるものより選任し評議員中より金融部及輸入部委員を五名選任す

第十六條 理事及評議員の任期は三ケ年とし監事の任期は二ケ年とす但し滿期後再任するを得

第十七條 役員は正當の事由なくして辭任することを得ず辭任其他の事由により缺員を生じたるときは臨時總會を開き補缺選擧をなすことを得補缺選擧により當選したるものゝ任期は前任者の殘任期間とす

第十八條 役員會は理事之を招集し其の過半數出席するにあらざれば之を開くことを得ず議事は過半數を以て決す

第十九條 左の事項は役員會の決議を經べし
一、業務の方針組合諸規定の制定及變更
二、組合員に對する保證の限度
三、共同仕入の種目の決定變更及販賣統制の方法
四、訴訟の提起不動產の得喪
五、豫算及決算
六、物價の調節及其他官廳の指示する事項
七、一般金融事項
八、其他理事に於て重要と認むる事項

第二十條 役員會の決議に對しては第二十六條第一項の規定を準用す
臨時總會は理事に於て必要と認めたるとき又は組合員五分の一以上の請求ありたるとき及監事の必要と認めたるとき第五十九條により招集す

第二十一條 總會の招集は少くも會期二週間前會議の目的たる事項を示したる書面を以て各組合員に通知することを要す

第二十二條 組合員の決議權は出資口數十口迄を一個として十口を增す每に一個を加ふ

第二十三條 總會の決議は組合員の半數以上出席し其の決議權の三分の二以上を以て決す

第二十四條 定款の變更又は組合の解散は總會に於て組合員の三分の二以上出席し其の過半數を以て決するものとす

第二十五條 組合員は代理人を以て決議權を行ふことを得代理人は組合員又は自己の使用人たることを要す

第二十六條 議長は總會の決議錄を作り議事の顛末及出席者の數を記載し議長及其の指名したる組合員二名以上之れに署名捺印すること

第四章 業務

第二十七條 本組合の事業年度は每年四月一日に始まり翌年三月三十一日に終る

第二十八條 理事は每營業年度に於ける業務計畫を作成し役員會の同意を經べし

第二十九條 組合員に對し仕入資金保證及融通は出資額の五倍を超ゆることを得ず但し擔保を提供するものに對しては右額を超ゆることを得

第三十條 共同仕入及共同品の分配並に信用上の保證受託販賣品の取次其他手數料金の決定に關しては第十九條の規定を準用す

第五章 剩餘金の處分及損失補塡

第三十一條 理事は每營業年度に於ける決算を終了したるときは財產目錄、事業報告書、損益計算書及剩餘金處分案を作成すべし

第三十二條 剩餘金は左の順序により處分す
一、剩餘金の十分の一以上の積立金
二、役員賞與金及報酬
三、拂込資金に對する配當金
四、剩餘金の五十分の一以內に於ける使用人退職基金

第六章 組合員の加入脫退

第三十三條 本組合に加入の申込ありたるときは役員會の決議により諾否を決す
加入申込の承諾を與へたるときは其旨申込人に通知し出資の拂込を爲さしめたる後組合員名簿に登錄す

第三十四條 組合員其持分を讓渡せんとするときは組合の承諾を受くるを要す相續による移轉の場合亦同じ
讓受人組合員にあらざるときは前條の規定を準用す持分の讓受人は其持分に付き讓渡人の權利義務を繼承す

第三十五條 組合員は三ケ月前の豫告を以て脫退することを得

第三十六條 組合員は左の事由の一に該當するときは役員會の決議により除名す
一、出資金の拂込其他組合に對する債務の支拂を怠り組合員たるに適せずと認めたるとき
二、組合の事業を妨ぐる行爲ありたるとき
三、犯罪其他信用を失墜する行爲ありたるとき

第三十七條 組合員脫退の場合に於ける持分の拂戾は其拂込出資額に止まるものとす
但し役員會に於て止むを得ざると認むる事由により脫退したる組合員には其脫退したる事業年度末現在の資產に基き拂込出資額に應じ持分の拂戾を爲す

第七章 解散

第三十八條 本組合は左の事由により解散す
一、總會の決議
二、官廳の命令

第三十九條 組合員は法令に基く滿洲輸入組合の成立により之に合併せらるゝ目的を以て解散したる時組合財產が拂込總額にて不足を生じたる場合に於ては持分に應じて分配又は負擔をなす
總會の決議及官廳の命令に基きて解散する場合に於ては組合の債務を完濟し殘餘の財產あるときは拂込出資額までは拂込出資の額に應じ其他は拂戾をなす

第四十條 解散の場合は理事其清算人となるものとす

附則

第四十一條 本組合は他地輸入組合と共に全滿洲輸入組合聯合會に加入するものとす

平安南道

平壤驛の改築期
明後年の豫算に計上か

二十萬圓や三十萬圓では新驛舍出來ぬ大邱驛の改築の計畫は鐵道局の經費關係から後廻しにされ何時新築が實現するやら皆目になるらぬ狀態に陷つて居たが滿鐵大村鐵道局長北行の途次つぶさに觀察し工事課長と設計を研究せしその設置の必要に迫れるを充分に會得した模樣で來る年度は豫算なきも來年度には何とか新驛の改築となりそうな形勢である新築するとしても交通量の多數に稱して居る當局の事とて設計大體を見越して新築せねばならぬので設計だけでも一年近い日子を要する見込で成案に明れ切つた正驛あたりの專門家の手を煩はさねばならず鐵道工務課長より鐵道局長に內議中の改築の速報もあつたはずで新驛の設置は着々進行して居るのである又驛附近道路を二間半幅員し街路整正を二間半取り出す工事は直に着工するはずであつたがすでに結氷も間近き事とて明春を待ちて工事に着手する豫定であると(平壤)

感心な車掌

平安南道大同郡府洞口町平壤驛(三)は大正十二年の鐵道開通當時から車掌となり日給八十錢の薄い給料で妻と二人暮しの間にも儉約し給料が殘れる者が物見遊山と遊ぶ間にも最少一錢二錢と貯へ五圓、七圓と一生懸命四年の間に八百圓程の貯金が出來本年五月には立派な一棟の家屋を新築し一戶は人に貸しおのれはその中のオンドル一間に居住して儉約を旨とし生活してゐるが家屋の外に今では多少の金もあり家庭の成績は頗る良好で今では同驛車掌として驛員一般のほめ者となつて居る(平壤)

蠶業は增加する
平南は全鮮中第五位

本道の蠶種製造成績につき技師舟木氏は大要の如く語る 本道の蠶繭成績は本年の春蠶は全鮮中の第三位であつたが夏秋蠶は南鮮に比して振はないので概括すれば本年を通算しての順位は第五位ぐらひと思つて居る目下繭の時價は無論安いが蠶業能力が來年は減じるだらうと想像するのは全く杞憂に過ぎぬで何故なら內地蠶業家は米國の景氣調子が直に影響して消長を見る關係な事も多いが朝鮮では幸ひにそんな事がない來年度は必ず本年よりは增加するとも減少する事はないと信じて居る、それから桑樹の栽培は南鮮地方は翌年に食はせる桑を秋季に植へ込むが朝鮮の北半地帶では氣候の關係上秋植は不可能として居るが昨年始めて平原郡の一部に試植せるに結果は頗る良好であつたから漸次秋植奬勵の方針であるが何れにしても蠶界が回復して好相場に轉じ振興の時機到來を待つて居るのである(平壤)

鮮滿客來

◇…七十七聯隊の六百名飛行六聯隊の二百名の兵士は二十二日から廿三日にかけ除隊する昨今の平壤市中は是等除隊兵のお土產品買ひ込みで平壤驛や平壤の肉、饅はかき屋等賣り出し氣分で兵隊さんを呼込んで居る

◇…平壤鐵道ホテルの南側一棟は九千圓を投じて修理改築したが昨今殆んど竣成に近く是れと同時に所同驛食堂設備撞球場等にも五千圓を投じて近く竣工の運びとなつた

◇…鎭南浦新設線小城町當時平原郡山安南面西里挑井弘(一)は十二日猩紅熱に罹る

◇…平安南道衛生課では正月も近づいたので平壤府內の酒類や醬油類の中毒に腐敗なきや監査に一齊調査を開始さうだ

◇…平壤新陽里文貞姬(六九)の孫女永嫄(五)は十一日午後四時頃貧困ま金植長男仲採(八)は同日午後二時頃何れも遊びに外出したまゝ行方不明となつた

◇…平壤八千代町八千號に下宿中の平壤府廳勞働工鈴木司一(三七)は十四日午後四時頃府內檀內里大同門前の電柱に登り電纜の修理中電柱から墜落したるが偶然にも其の下に遊んでゐた犬の上に落ち犬は即死したが鈴木は輕傷のみで鑰傷だに負はなかつた、此の犬は犬死にあらず

◇…平壤警察衛生係では十四日から十五日まで管內料理人飲食店旅館下宿屋營業者、菓子製造販賣人等の從業者に對し健康診斷を行ふ

◇…十三、十四兩日若松小學校に於て道都各科のスポンヂ野球を行ひ高等科對土木課が優勝を爭ふ事となつたが、技術は伸縮取決せず補回戰に入り七對六接戰で土木課勝利カップを獲得した

◇…平壤府內地人婚姻の出生地別にすると首位は長崎縣次が佐賀縣福岡縣、岡山縣東京府熊本縣、山口縣、兵庫縣と云ふ順序

◇…龍川郡大德面栗技里農業崔昌(八三)氏は同里民が共同墓地敷地難に困つてゐるを聞き所有林野二千坪地價約二百五十圓の寄附を申出でた

◇…平壤鍾路門里〇〇〇兼鉄(三二)は本年三月京城西大門刑務所を出獄後平壤に舞戾り大同郡大同江面船橋里船夫金士玉(三〇)と共謀し府內諸方を徘徊し九月十六日午後二時頃八千代町林亭根方で衣類數點價額二十三圓を窃取したを手始めに十一月十二日平壤署刑事に逮捕されるまで前後十數回に亘り約五百餘圓の物品を窃取十五日檢事局へ

◇…平壤府電車が十月中乘せた人員は三十萬三百七十七人收入は一萬三千七百九十七圓六十錢

平安北道

署長會議
十六日から三日間開催

平北警察署長會議は十四日午前十時から道會議室で開會管內廿四署長中江界新安分署長代理出席の外全部出席し道からは谷知事、宮永警察部長の訓示あり中間に開き其後田內務部長、矢野財務部長、各部長參與官、警察部各課長の訓示講話あり午後四時から指示事項に移り午後四時閉會したが十六日まで三日間會議を開きそれより武道大會を公會堂に催すので第二日目は指示事項、諮問事項第三日目は講評事項、各部打合せをなし本年は例年の如き懇親會を催さず茶話會式で懇談會を開くといふ(新義州)

道路品評會
本月末發表

既報の如く平北道の道路品評會は客月中旬から審査に着手してゐるがこの審査の目的は道路維持を完全にし車馬通行人の交通安全と民衆の道路愛護の念普及にあるので從つて審査も頗る嚴正で十分の優良と認められたる郡は選奬する事となつてゐる即ち今回審査に附した道路は

一、新義州威興線安州宮山洞線長津滿浦鎭線延長計八十六里
二、孟山里雲山線雲山楚山線安州線碧潼線朔州東倉線定州朔州線雲山昌城線延長計六十二里
三、義州龍岩浦線龍岩浦鐵山線義州惠山鎭線定州朔州線延長計六十八里

でこれを二區に分ち二班の審査員によつて審査を進めてゐる審査員は山本務部長審査員補藤土木課長以下監督とそれに所轄郡守、警察署長も參與の上開始したので目下審査中である審査の標準は狀況▲路面修繕材料▲同修繕實施狀況▲除草及耳芝の保護▲側溝の疏泄▲並木の補栽及び保護▲橋梁暗渠洗滌及上留石垣の小破修繕▲修繕掘鑿區域標及指導標▲道路用地の整理等にてそれ〳〵點數を以て採點の上綜合し最後の決定を與へるのは本月末、決定せば直に發表選奬すと

黃海道

沙里院學組に暗雲漂ふ
宇佐見管理者橫暴の聲

任期滿了となつたこの十一月には是非とも辭職するといつて居た沙里院學組宇佐見管理者がこの頃どうやら居据はりの形となり、これに現代へ本人には夢想だにせなかつた村松出納役に突然辭職を慫慂し、これに代るに自己ひい負の或る役人あがりを据へんとする計畫がひそかに講ぜられつゝある事が暴露しこの頃各方面に物議の種子を蒔いてゐる、沙里院學組の出納は四五年前まで非常に紊亂しそれが因をなして滌納者は益々多きを加へ一時全く收拾すべからざる狀態にあつた事は今なほ一般の記憶に新たなるところであるが村松出納役はこの際に當たりて以來、まる四年の長い間滌納者を相手に非常な苦心をなめ殆ど何等の失態を見せず孜々その整理に沒頭したいはゆる忠良の公僕たるを失はなかつた人物である尤も組合員の多數が殆ど因襲的になつて居た滌納を片づけんがためには或は職合により理屈も唱へ又時により八釜しくもいつたであらうが、それをかへつて、あしざまに、ことさら非難攻擊する一部論者の進言を奇貨とし罪なき忠良に無理矢理辭職を勸告してその野心をたくましふせんとするが如き全く職權濫用のそしりを免れぬであらう假りに又同氏をこの際斷然退職せしむるとしても同氏より以上の給料を以て意中のものを拖込むなど以ての外の話しであるのみか、なほ村松氏辭職については組合規定の示す所によつて直に數百圓の退職金支出の必要もあるが常に財政緊迫を口にする當局のやり方としては余りに亂々しい行爲だとの聲が高い(沙里院)

貯金デーに就て
小林理事長談

本道における四十五の金融組合は年中行事の一つとして十二日から一齊に貯金デーを實施し郡內津々浦々に至るまで貯金の趣旨普及奬勵を强調するものでこれ等の宣傳を年々盛に努めて遂に永い間には遂に理解のない人にまでもこの趣旨を周知せしめることが出來るといふ百年の計をなす第一歩であります。然し昨年の貯金デーに當たり一躍三十萬圓の貯金を增加せしめた實績に徵しますと目前の効果そのものも相當多大である事が誇りでなくなほ前年と本年との預金の增加步合も日に月に漸增の傾向をたどつてゐるのでありますゆゑに今回の貯金デーにあたりましても一層その實果を收めうることは相當確信される事でありまして私は金融組合運動に擔はる者としましても實に欣快に堪へぬ處であります、願はくば江湖諸彥の深甚なる御後援を得て一層その趣旨の透徹を期してやまない次第であります

慶尚北道

水組設立行惱む
地方の反對で

盈德郡〇〇〇千十餘町步、〇利者千五百余人におよぶ水利事業を施工すべく事業費五十八萬四千余圓を投じ其內約十一萬圓は國庫補助を待ち、設立のあかつきには每年畓一反步に對し四圓九十五錢、田一反步につき八圓十六錢あてを組合費として徵收する計畫で進みつゝあつた〇〇西面水利組合は突如おもなる地主八百三十三人が絕對の反對により目下行き惱みのていである。反對の理由のおもなるものは、慶北その他各地の水利組合を見るに殆ど總てが追加工事その他の事によつて豫定計畫よりも常に工事費の膨脹を來たし組合員はその負擔に堪へず遂には土地を投げ出さなければならない結果に至るといふのである(大邱)

江口漁組起債認可

江口漁業組合では從來金融なくも理事者の努力により漁業資金の融通を仰ぎつゝあつたが組合員のために三萬圓の起債をなすべく道當局との間に協定なり豫て本府へ起債認可申請中であつたが同組合一ケ年の賃あげ高は三萬三千圓であり工事中の償還においては三萬圓の起債に對し償還能力不足との理由によつて七千圓を減額、二萬三千圓の起債認可があつた(大邱)

發動機船行方不明

下關三崎町北風藏次郎所有發動機〇〇丸(船長宇多川信次)一二五一外廿二名乘組)および釜山府東關町伊藤庄之助所有第五虎丸(船長佐藤修二)一三三一外廿二名乘組)の發動機船二隻は十一日午後五時頃盈德郡江口沖合に出漁中颱風に遭ひて風波の爲め行方不明となりたる旨屆出により所轄署において搜索中なりしが〇〇丸は十三日午後二時江原道竹邊に避難したる事判明したるも第五虎丸は尚ほ行方不明につき引續き目下搜索中(大邱)

慶尚南道

馬山昌信普通校紛糾
生徒側の態度によつては斷然廢校の肚

馬山昌信普通學校は英國宣教師メッケンジー氏の創立にかゝるのであるが教師と生徒間に兎角圓滑を缺ぐうらみありたるが最近經營の困難上學務當局の方針を執り教師數名を辭任させ二部教授に改めたので去る七日以來五、六年級生徒九十余名は結束して施設充實と現任校長の就任等を要望して意見書を提出すると共に爾來休校を繼續し盟校當事者間に紛糾を釀しつゝあるが若し生徒側にて依然態度をかへざる場合には二十年の過去と二百名の生徒を擁する同校を斷然廢校するも辭せざる意向なりと(釜山)

女房を慘殺
痴話喧嘩から

宜寧郡正谷面禮屯里農徐宇〇(〇〇)は十一日午前二時半といふ夜半閩の睦言が嵩じて女房の李〇〇(〇〇)と痴話喧嘩を演じて大格鬪の末手斧を揮つて女房の頭部腰部等を滅多切りとして慘殺し殺人犯として宜寧警察の手に同日逮捕さる(釜山)

釜邱庭球戰
大邱軍快捷

釜山大邱對抗庭球試合は十三日午前十時半から大邱公設コートで開催、府廳庭球部長の始球の下に一組拔戰退戰によつて試合開始開戰西の强風中に大邱軍は技術を磨くして戰闘したが遠征の釜山軍勝利あらず三回戰大邱軍は六勝退三組不戰一組を殘して大捷し午後二時四十五分閉會、試合をおへつぎに鐵道委員選手は相擧へて白鶴食堂における懇親茶話會に臨み懇談を交へ釜軍は午後四時二十三分大邱驛發列車で歸途についた當日の戰績は左の通りである(大邱)

全釜山 全大邱
姜、趙 一——四 千、徐
川島、倉田 一——四 大林、藤繩
韓、石原 四——〇 藏出、藤村
山口、山口 二——四 駒井、權

リレー選手を迎へて
【忠南の巻】

遠山、米持 〇——四 神谷、矢田
安田、清水 〇——四 川崎、吉田
朴、金 四——一 李、小島
韓、石原 四——三 千、徐
朴、金 四——一 大林、藤繩
韓、石原 二——四 駒井、權
朴、金 三——四 神谷、矢田

元就の故智に倣ふ
中井釀造會社の陣容

ひたはしり行く京城行の京釜線列車がゴトリと停る。來往する文化のしぶきをかきわけて一部を潮流三浪津にはね込む役目の太田を過ぎてはじめての大驛鳥致院、その驛の右手にあたつて文字ふと〳〵と中井釀造合資會社と記された工場が目につく、釀造工業の幼稚な京釜線では大邱、大田の二三を除いた外一寸見られないこの種の施設に眼を惹かれずには居られないだらう。

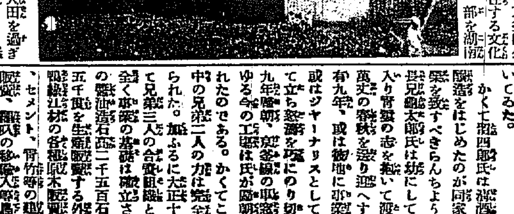

これこそわが中井繁太郎氏(前樋山……本年十月改姓)を代表社員として毛利元就の故智にならつて中井兄弟三人が協力經營する醬油きつこう醬の釀造元中井釀造合資會社である。朝鮮において事業家と稱するものは多い、そして現におこりつゝある事業も少くない然しその多くは當局の保護にまたずんば、利權あさりを加味して成業を畏る事業家が多い彼ひ立つ群雄のなかに中井氏兄弟の事業の如き堅實かつ着實なものは蓋しまれに見るものといはねばならぬ。

話は二十五年前にさかのぼる。日露の戰雲をつげて半島に殺氣みなぎる明治三十六年當時未だ內地人の在住するもの指を屈するにすぎなかつた頃、悲壯たる雄心を抱いて鳥致院に居を構へたのは中井四郎君(繁太郎氏令弟)であつた。まこと、忠北の大穀米地を自家の薬籠中のものとなして京釜線の咽喉を扼へた鳥致院の將來は具眼の達人に見のがさるべくあまりに輝いてゐた。かくて七郎四郎氏は醬油と精米の釀造をはじめたのが同家今日の基礎を致すべきらんちようであつた長兄繁太郎氏は夙にして樋山家に入り青雲の志を抱いて渡米、波瀾萬丈の春秋を送り迎へすること十有九年、或は彼地に事業を經營し或はジャーナリストとしてペンを以て立ち經濟を巧にのり切つて大正九年歸朝、就業後の事業に近く見ゆる今の工場は氏が歸朝後新築されたのである。かくてこの立志傳中の兄弟三人の力は完全に結び付けられた。加ふるに大正十五年に至つて兄弟三人の合資組織となり今や全く事業の基礎は確立された目下の製造高醬油二千五百石味噌二萬五千貫を生產販賣する外豆滿江、鴨綠江林の各種原木販賣並に鑛材、セメント、骨竹等の建築材料の販賣、醸成の移入等鳥致院の實業界において中井兄弟を數ふべきものがあるのである。

陣容なれるこの企業家の一團は活躍の時期を今かく〳〵と待つてゐる。米國仕込みの新式經營法は必ずや近き將來において京釜線實業界の屈指の大立物となるであらう。殊に長兄の繁太郎氏は本年十月樋山家の遺家の鑑定を受け生家の中井を名乘ることゝなつた。氏の在米中十有九年の體驗に富む生活記錄は近き將來において編を改めて刊行することになつてゐる

寫眞は中井合資會社醬油釀造工場と代表者中井繁太郎氏

慶東夜話 (三)
(リレーから歸りて) 內田生

鄕愁

波濤の打つ所は鄕愁のおこる所だ。朝鮮の上陸地は實にこのあたりであつたのだ、この邊一帶を釜山、洛東江に臨む金海の地帶は昔時の民が南方との交通をなす門戶として榮えてゐた、スサノヲの民にかこまれてどぶろくのさかづきをなめながらふと須賀の宮を思つた。もう一年も相見ぬ何人かの妻や多くの子の顏を思つた。すると今まで彼の魂をたゝへて離の國を思ひ延へてゐた若者の歡は忽ち變じいふ稻名田姬の顏に變つてしまつた。そうして彼のそばの國つ赤に燃ゆる斷理のほのほの中からはいけな須世理姬の姿がチラリと現れた、彼はやみ難い鄕愁を感じてゐたのだ、その翌朝スサノヲの乘艦おろち丸を中心に十七艘の船は熊川の港を出帆した。霧を破る日の光りを受けて愉快中率を行く十七の白鳥のやうに遠ざかる白帆に離れを惜む人々は、その朝の熊川の濱を埋めて、その民の口からは皆一樣に彼を稱ふ言葉が賑々と叫ばれてゐた。

『おゝスサニキム』
『スサニキム』

だが二日目の夜、おろち丸は恐ろしい暴風雨に見舞はれた、

迎日灣へ入る

さけた帆、打ち折れた櫓、もぎ取られた楫、そうして疲勞し切つた人々、嵐はそれ等のものに名殘を止めて、けさの海は靜かに明けた、はるか東の方の波間には美しい日輪さへ輝きはじめた、スサノヲはおろち丸の甲板上から危くも難破を免れた二艘の僚艦を指揮しながら一度は寢めやうとしてゐた東海征服の決心をかためた、かくて彼の一行に乘入れたのが迎日灣口(迎日灣)である。彼の上陸によるものだと傳へられる『延烏郞細烏女』にはこの時の顛末がくわしく書きしるされてある。」

寶の國

神代の昔の慶東地方がたしかにスサノヲの麾下に屬してゐた事を疑ふ者はない、だが神話のみ代の新羅は熊襲の尻押しをして常に中央を惱かしてゐた、古書によればその時の神功皇后の神託にこうあつたと書いてある

茲の國に優りて寶の國あり、譬へば美女の眸の如く向津國あり、眼の炎く金銀彩色多くこの國にあり、是を栲衾新羅國といふ

また、神功皇后は垂仁天皇の御代新羅から歸化した天日槍の子孫さ、その祖父の兄は垂仁天皇のために香椽を南にもとめた人であり、當時の消息に明るいことは家門上の事實であつたとも書いてある、鬼神の崇尾花說を默殺して強く天日槍の存在を假ずるとすれば、新羅征討の事情に明るかつた神功皇后が新羅征討の主唱者であつた事は、まことに當然といはねばならない、しらぎ征討の年代は記紀共に區々たるところなことにしてゐる、しかしその詮索は歷史家にまかせた方が得策だ

淸正の微笑

朝鮮の人達は日本の歸化人惡夏の野で日本軍を迎へ討つたと傳じてゐる、愛國者として、この國の爲めに命を捧げ、自分達のみすぼらしい錯誤に近しとするも、加藤清正の苦戰の史蹟はいま蔚山の東方十三町の地點にある蔚山城趾によつて說明されてゐる、蔚山の人達は『陶器』に殉じた彼我の英靈をねむる人類崇高の精神である』と呼んで蔚山城趾公園の設營に着手し進めてゐる、西は釜山につゞいて十六里、東は日本海の荒海を指呼するつわ者共の夢の跡、この城頭に花を愛し月を賞するはまことに文化人のつとめであり特權である、虎狩の物の具の中にも必ず論語の一卷をしのばすことを忘れなかつた加藤清正は、蔚山の役の凱旋の砌に多くの俘虜と共にアラランの朝鮮小唄をも持ち歸る事を忘れなかつた詩人である、いま此企てを聞く彼の靈は恐らく地下に滿足の微笑をもらしてゐるに違ひない

集會

▲光州繁光會評議會 十四日午後二時より道會議室に於て光州繁光會評議會を開催し知事より種々打合する處があつた(光州)

地方人事

▲橫堀大佐(步兵八十聯隊長)十四日釜山第一中學校教練視察歸途顯園訪問
▲小林海軍中將 十四日鎭海より來釜講演の後ち同夜歸東
▲服部宇之吉博士 十三日夜釜山通過歸東
▲弘溝三氏(慶南道評議員)十四日馬山へ

ニセ藥を賣る者あり

藥箱に
本舖 大阪內本町二
發賣元 大阪心齋橋南四 東京日本橋通四
『有田ドラッグ』
『有田音松鑑製』
この文字の無きものはニセ物なり

左記所在地(西部)の有田ドラッグ專賣所にて御買取あれ

朝鮮 京城南大門三、黃金町、龍山、釜山辨天町、仁川宮町二、大邱京町一、群山東榮町、全州高砂町、木浦榮町、麗水港町、大邱、浦項本町、馬山京町三、晉州本町、光州東町、鎭南浦三和町、平壤局前、新義州常盤町、元山本町二、咸興本町二、羅南生駒町
滿洲 大連磐城町、旅順敦賀町、鞍山赤城町、遼陽東洋街、奉天紅梅町、撫順敦島町、鐵嶺新市街、開原平街、四平街、長春祝町、營口永世街
福岡 博多吳服町、福岡天神町、門司、小倉大阪町、八幡春の町、八幡枝光新町、戶畑堺町、折尾日吉町、若松中川通、直方殿町、飯塚大正町、久留米、甘木、大牟田
佐賀 佐賀驛通、唐津、相知、伊萬里、武雄
長崎 長崎濱町、佐世保、大村、早岐、島原、平戶
宮崎 宮崎橋通、都城、延岡
大分 大分橋通、別府流川通、中津、日田、佐伯、竹田
熊本 熊本、人吉、天草、水俣
鹿兒島 鹿兒島東千石町、加治木、川內
臺灣 臺北本町二、新起町三、大平町四、基隆、新竹、臺中、臺南、嘉義、高雄、宜蘭

淋病の撿査法 素人で出來る

淋病には新發見の注射藥だとか廣告してあるが注意せねばならぬ、まづその藥効を知るのは小便の檢査である朝起きたての小便をコップに取つて見ると、小水の中に白い糸屑樣のものや細いゴミの樣なもの(淋菌)が浮いたり沈んだりして居る。藥を服んでも注射してもそれが取れない樣では藥効はないのである。商會の藥を服用すれば其日からそれが「淋菌」目に見ゑて減じるこれが何より藥劑の有効を立證するのである

りん病

請合藥 八圓 四圓

淋疾が男子より女子に傳染する時は子宮病となり、コシケは下り足腰はつり、ヒステリーとなり、その他諸症を起し、遂には不妊性となり、又男子も淋疾の爲め〇起不能となり一生不具者となつて終らねばならぬ、故に淋病者はいろ〳〵と迷ふ事なく一時も早く商會の專賣所にて御相談あれ

商會が花柳病專門藥舖として發展し、全國の都市は申すに及ばず海外まで專賣所を設置し東洋一の製造高を見るに至つたのは天下周知の事實である

斯如發展したのは專賣藥の有効なることを立證するものである

商會の藥劑は日本で初めて出來た最新式の電氣工場で製造した良劑である

商會の淋病主藥は治淋內服藥とし、梅毒藥主藥は驅梅內服藥として、醫藥學上最有効と確定し

帝國醫科大學病院
歐米醫科大學病院

等にて實地使用せられつゝあり、尚內務省衛生試驗所の試驗せる品質優良を證明せる

若前述の證言に違へる事を發見せる時は分析料百圓進呈す

ばい毒

請合藥 八圓 四圓 三圓

梅毒、ヨコ根は切らずに、カンソ其他梅毒に原因する病氣から服用直に効果顯る

●淋病梅毒であらゆる治療をなすも効なき患者は一度有田ドラッグ專賣所にて相談あれ、打捨て置けば病毒は子孫に遺傳し一家を破滅するに至るのである

渭原の端溪は 類例の無い逸品
朝鮮の名産として絶好

平北渭原郡守 金禮顯

渭原端溪硯は京城日報社、大阪每日新聞社の何れも後援になる朝鮮博覽會において一郡一品とする朝鮮名産を公選せらるゝにあたり五萬に近い票數を得て平北の第一位、全鮮の第三位を以て當選されましたのは獨り渭原郡のみでなく我平安北道西北地方における無上の光榮であり、なほ我朝鮮としましても今まで埋れてあつた硯が名産として現れて參つたので郡民一同の爲にまことに御同慶の至りでありますこゝにその實物の産地に在住しかつ職務上密接なる關係を有するわれ／＼としては先づ京城日報社、大阪每日新聞社の御厚意に對し深甚なる謝意を表すると共に今日の光榮あらしむべく至大なる御援助下さいましたる五萬の朝鮮各位に對し又鮮滿州地方に謝意を表さねばならない次第であります殊に新義州刑務所長顧山謙三郎氏におかれましては獨り渭原端溪石の硯その他について種々御研究の結果他に類例のない優良品たることを確認められ、よく／＼太古より粗加工の硯石を賣上げて相當大規模的に販賣せしめる作業を開始せられて以來斯業の振興について熱心に努力せられつゝあるは勿論今回の投票につきましては非常なる御盡力下さいましていよ／＼成功を見るに至つたので同氏に對しては特に敬意を表する次第であります

渭原端溪硯の良品たることは今更申すにもおよばないが專門家の鑑定によりますれば石質その他があの支那端溪に比し毫も遜色がないといへば硯石としてまづ朝鮮唯一の良品たるを疑はないかやうな良品が今回いよ／＼朝鮮名産として當選されましたのであるから今後斯業の大發展は期して待つべきであらう殊に本品の販路は內鮮各地はいふまでもないが古來文明國である對岸支那大陸を控へておればやり方によつては彼大陸の販路を見るであらう斯様な前途を樂んで今回の當選を機として郡內における普通學校手工科並に渭原郡[illegible]、新義州刑務所とは層一層協力して世間の期待にそふべく微力を盡くしたいと存ずるのであります（寄稿は金渭原郡守）

京畿道

仁川海戰記念艦
清光閣に設置

かねて計畫中であつた仁川海戰記念館は[illegible]盛裝の端乘遊客たり西公園にある府立圖書館清光閣の一部（既の部屋二室）を借受けて記念館とすることゝし仁川海戰の油繪および仁川海戰に沈んだ[illegible]千代田の艦、その他の資料を陳列することに決定した

號砲を廢して報時機に
仁川府の計畫

仁川府の午砲は頗る舊式のもので火藥その他費用が嵩むので府當局はこれが改善につき考究中であるが多分京城同様モーターサイレンを採用するらしく目下設備費用並に据付後における經費等につき照會中である、若これを採用することに決定すれば六門消防詰所の望樓に据つけるはづである

仁川飛行大會
盛況裡に終る

朝鮮新聞社、東京朝日新聞社仁川支局主催の飛行大會は秋晴れの十五日擧行、汝矣島を出發した西尾機は午前十一時十五分仁川の上空に機影を現し宣傳ビラを撒布した後十一時卅分[illegible]に着陸したが各學校生徒その他一般觀覽者は非常な賑ひを呈した、西尾大尉は各學校生徒に對し飛行機に關する說明をなし生徒から贈られた花束を受け午後三時京城に歸還した

仁川府金庫
龍里に出張所

仁川府では納稅者の便宜をはかり府金庫出張所設置の計畫中であつたがいよ／＼本月からこれを實施することになつた、場所は龍里[illegible]仁川物産會社內に設け取扱日時は每月二十日より月末までの間每日午前九時卅分より午後四時卅分までゞある

荷車組合創立

仁川における荷車業者はかねて組合を設立すべく準備中のところ十五日午後八時から小料理店において創立總會を開き組合規約の審議、役員の選擧[illegible]

中村氏退職

朝鮮銀行水原支店の中村[illegible]氏は過般來眼疾のため引籠り靜養中なりしが今回同行を辭し十六日午前十一時九分水原驛發特急列車で歸國する事になつたが同氏はよく水原のために盡瘁し殊に商業に對し深甚なる人格は一般の敬意を拂ふ所である、なほ趣味の人として謠では寶生流に造詣深く特に謠曲界の大家として全鮮にその名高い。今回の退職により各その關係方面では惜別の念を催し別れを惜みつゝある（水原）

寺町校上棟式

仁川寺町小學校の改築校舍は十七日上棟式を擧行することに決定

忠清北道

教育展で市中賑ふ
出品物內容

忠北道教育品展覽會出品物は郡部清州小學校および普通學校の各室に各郡別として各學校思ひ／＼の意匠をこらして技能よく陳列せられてゐるがその內容および出品點數左の如し

第一類、	教具校具類	一六〇六
第二類、	教員研究物	四六九
第三類、	兒童の四方	五〇〇〇
第四類、	實科教育 成績品	二三三一
第五類、	生活改善 參考資料	五〇
第六類、	廢物利用 參考資料	六六
第七類、	雜 參考品	四五

合計九千五百六十八點

なほ今回の展覽會は本道としては初めての催しにして道內各學校生徒および關係者の觀覽者ひきもきらず從つて市內は雜踏を極め市中は國旗、球燈飾を施し本町通りは菊花生花盆栽など陳列ありなほ十四日より十六日まで三日間每夜普通學校女子部校庭にて觀覽料の活動寫眞を催し盛況を呈してゐる（清州）

咸鏡南道

鹽鯖の南支輸出
有望視さる

鹽鯖の滿洲方面に輸出されるものは本年に至り激增し約鯖のみですでに五六萬圓に達してゐるが當局では更に進んで南支方面に販路を求むるため近々水産試驗場から見本鯖を上海に送付する事になつた[illegible]

咸興産米改良組合總會

咸南咸興郡川西面咸興産米改良組合は十四日同組合倉庫を開き近く建築せんとする農業倉庫についても打合せを行つた農家の出來秋における米價暴落を防止するは農家經濟の向上を來す重要な施設であるけれど彼等の要求する資金を供給するにあらざれば到底これを實現するは困難であるから低利資金七千四百圓を借入れて農業倉庫を建設する事となつてゐたがすでに秋季低利資金の配布を受けたので倉庫の外に調製所および事務室をも同時に建築し從來の組合の事業の外に預託米に對する資金の融通をも行はんとするものである（咸興）

第二市場移轉
十六日舊稅關構內へ

元山海岸通の水産會社第二市場はいよ／＼十六日から舊稅關構內の新設場所に移轉する事となつたが事務所は目下臨時中で今月末移轉する由（元山）

鯖の尾米宣傳
京濱地方へ

咸南における稻作の改良增殖は漸く普及し鯖の尾の普及は增加して優良米の産出もしたがつて增進するといふ好成績をあげたので本年からは檢査品を引上ぐる事、鯖の尾米に限り叺面に鯖形記號を押捺する事となし一日以來實施してゐるが消費地に對する宣傳の方法として道當局から『鯖の尾米に就て』と稱するパンフレット一萬枚を印刷し東京阪神方面の米穀業者數千戶に配布する所あつたがなほ近く京濱地方において試食會を開催せんとする計畫を立てゝゐる模樣である（咸興）

忠清南道

大田レート懇談會

レート化粧料本舗では十四日午後二時から大田[illegible]で支部發會式を擧行したレート本舗小川社長の挨拶、平尾大阪支店長の講話、大田代理店上田末松氏の挨拶、[illegible]氏の「レート懇談會設立の趣旨」說明ありて議長推選に移り伊藤健藏氏議長席につきレート協定會の規約を審議し役員の選擧、伊藤支部長の挨拶、來賓の祝辭にて五時終了直に懇親會に移り七時和氣あい／＼裡に主客三十名は隔意なき懇談を遂げて散會した因に役員は左の通り（大田）

▲大田支部長伊藤健藏▲副支部長居原田久米造▲幹事加藤、小林、成松、田口、梶田、上田、居原田

櫻花爛漫
瑞氣に滿ちた大田

明治節の當日競技女子庭球で優勝した大田は市民が春のやうに陽氣になつて優勝の歡喜にひたつてゐるのを見て本町二丁目和智醫院前の櫻の木が丁度優勝した頃から不思議に蕾を持ち今は時ならぬ花盛り。さきには歡喜鄕より、今また我勝を表敬する櫻の花が盛りとは芽出たしく（大田）

全羅南道

光州署射擊會

光州警察署秋季射擊會は十三日午前八時から分署射擊場で擧行されたが六十余名の署員多數の來賓あり何れも好成績であつた射擊をはりて多田署長は一場の挨拶をなし成績優良者に對し賞品を授與し午後三時盛會裡にをはつた（光州）

齒科醫師會發會 光州

市內の齒科醫師は目下五名なるか相互の親睦をはかり齒科醫師の權利を擁護しかつ齒科衛生の改善をはかる爲齒科醫師會を組織しその發會式を十二日午後六時より山陽亭に開催した（光州）

滿洲

義捐金申込多し 安東

安東居民有志發起の九州風水害義捐金は第一日の十四日は金十圓五十錢通り荒井組出張所古賀幸之氏を筆頭に岡田領事の金三圓これに次ぎ計二十名で四十九圓であつたが第二日目より陸續と申込みある見込み申込所は商業會議所地方事務所および安東新報社の三ケ所である

安東普校同窓會 安東

安東普通學校では十三日午後一時から第三回同窓會と記念日祝賀會を催した出席者五十余名趙毛校長は一場の挨拶をなしそれより會員相互の意想談余興競技運動競技より同四時頃散會した

不動産競賣公告

京城地方法院

左ノ不動産ヲ昭和二年十一月二十五日午前十時競賣ニ付ス

[illegible]

日鮮郵船定期出帆廣告

博多航路 芝浦丸 十一月二十一日釜山發博多行

○仁川出帆（代理店內國通運支店）

[illegible]

仁川汽船出帆

定期航路

海州線（隔日出帆）
仙掌線（隔日出帆）
延安線（隔日出帆）
舊島線（每月十回）
唐津線（每月九回）
瓮津線（臨時出帆）

各沿岸行帆船積荷物取扱
仁川汽船株式會社
仁川本町四丁目（電話一二五番）

仁川出帆 高杉回漕部 仁川海岸町（電話五九番）

[illegible]

協同海運株式會社

嶋谷汽船出帆

大連直行

仁川發

鎭南浦發

裏日本北海道

仁川出帆

森信汽船出帆
江華島航路 神島丸
延安航路 第三江華丸
唐津牙山航路 新盛丸
森信汽船株式會社

大阪商船株式會社

內地各港出帆主要航路

[illegible]

大思想エンサイクロペヂア

伊野季吉

現代はあらゆる意味において『總決算』の時代であるといつてよい。政治において然り、經濟においても然り、文藝、哲學においても然りである。この時代がどうして現代において來たのであるか、これを究求して行けば面白い問題に逢着する。だが、こゝではそれを究明しようとするのではない。

この意味において、私はさきに『大思想全集』の刊行を歡迎したものゝ一人であつた。

この總決算期において、何よりも先づ、人類がその長き經驗の過程において展開して來たイデオロギーの種々相を、そのあたりのまゝの形象において把握することが大切だからである。われ〳〵は、總決算をし、清算を一瞥くするためには、あらゆる思想の實體をつかまなければならない。しかして『大思想全集』は、思想の大きな足跡の一つ一つを、そのまゝ寫して來て、その要求を滿たしてくれるものであつた。

ところでこの『總決算時代』にあたつて、それだけで果して、われ〳〵の要求が充分に滿されるのであらうか。思想の歷時代的な大きな足跡の一つ一つを追跡することは、これを人間の體に例へて見れば、骨骼をまづ調べることである。またこれを鋭々たる山脈に例へて見れば、頂上から頂上へとつゞく峻嶺線を追ふことである。これだけで人體の各部を知り、山脈の各變化に通ずることの出來ないのはいふまでもない。

この基礎的な仕事が一應仕上がつた後、勿論その仕上の途中において、われ〳〵は更に細胞組織から肉體を構成するあらゆる大小の骨筋をたづね、峻嶺線から下つて山脈のあらゆる變化を調べなければならない。思想の全形象においても、これと趣を異にするところはないのである。

『大思想エンサイクロペヂア』の全範圍を仔細に調べて見るとこの要求の充足に向つて、積極的な努力が拂はれてゐることが分る。この計畫において、編者は、人類思想の巨大な自然的體系を、その細部にわたつて擴へやうと努めてゐる。私は先づこの意味でこの刊行を歡迎せざるを得ないのである。

だが『大思想エンサイクロペヂア』は右に述べたやうな充足的意義とはまた別個の、獨立した意義をもつてゐることを忘れてはならない。その一つは人類思想の總和としての意義であり、その二つは全部わが國人の手による解説から成つてゐるといふ點において持つところの、文化史的意義である。

第一の意義についてはいふまでもない。それが全部、われ〳〵と同時代のわが國人の手になるといふ事實は、わが國人がいかに深刻に或は又いかに正確に、人類思想の全體系を把握し得てゐるかをこゝに實證するものでなくてなんであらう。この事業が提出する文化史的に大きな興味のある問題である。

私はさきに『大思想全集』を世にすゝめたと同じ意味で『大思想エンサイクロペヂア』を世にすゝめるものである。それは一時の娯樂、趣味の投機ではなくて、思想の全知識である。生命の不滅の財だからである

おれの人生觀（三）

矢野白雨（投）

加藤君！ 生は『無智』から『無智』へと成長してゆく智のプロセスがあるからだ。俺が母の胎内に生をうけたことも知らない漠然とした魂を擁いた一個の肉塊のうごめきにすぎなかつた。その漠然とした魂の人間を、ほんとうの人間の相といふ人があるならば、それは余りに人間としての價値なき發展づけではあるまいか。

加藤君！ 俺が若し人類としての『智』の働きがかけてゐたら、自分がどうして地球にうかび出たかではない—人間として生れたかゞ判るまい。それでは人間としての發達が成立しないだらう。俺は矢ッ張り人間でありたい。『智』でありたいのだ。俺は『無智』から『智』へとひらけゆく道をみつめて、非常に強烈に思つてゐる。然しその『智』なるがゆゑに人を苦しめ人を惱ます——社會の秩序を亂す——なんとおそろしい言葉の仇敵だらう人間生活の手段だらうか。西と東の—行路—それけ避け得ぬ俺は叫びたい。宿命づけられた因縁と諦めるにはあまりにいたましき俺の心だ。

加藤君！ 人間生活上の經濟觀にしろ、政治觀にしろ、それはみな人間そのものゝ『智』によつてなされる發展された一つの仕事だ。心—魂は人間生活上の總ゆる組織に對して、すべての威力を備へてゐる『智』の根源ではあるが、決してどんなものと表現さるべき形はない。そのつかみどころのない『智』の根源の魂を、どうして人間の力で總括的に變態が出來やう。

加藤君！ 人間が母の胎内から離り出た以上—人間のかたまりである以上、生そのものは、どんなものだといふ議論するの『智』はないにしろ魂はあるのだ。母の乳房にすがる漠然とした魂—この魂が肉體の成長と共に『智』へと導かれて行くのだ。その『智』は魂にショックなくては得られるものでない。それはその漠然とした魂の肉體を異なる人間が破つて置いたらどうなる—死だ。死より外にショックのないものはない。

なみだ

長野秋楓

ぽつちりと
落ちし涙よ
若き日の
戀ひのなみだよ
君のみ姿の上に落ちゆきぬ
淋しさのあまり
見つむれば
にじみ、にじみて
消へて行く

淚を落した事からは——
悲しみは——
まして若き日の戀は
幾年の後も
消へ行かぬ。

〈童話〉不思議な木の果

（三）　中西悟堂

二人は鷲の背中へ乘りましたが、そのはやいこと〳〵、鷲はどん〳〵飛んで、忽ち人間界を離れてしまひました。人間界を離れると、恐ろしい地獄の門が立つてゐましたが、鷲は空を飛ぶのだから門なんか越すのは何でもありません。そして地獄の中を風のやうに飛んで行きます。火の地獄を通りましたが、兄妹は鷲翼に蔽はれ暖い帽子をかぶつてゐたので平氣です。大風の地獄を通つた時は兄妹は帽子をふつてゐたので、さすがの大風も鎭まりました。これを見て地獄の王は大層腹を立て、鬼共を殘らず鷲へ、鷲の羽にのつて、兄妹ののつてゐる鷲を追ひかけました。隨分な早さなので、兄妹の鷲はたび〳〵追ひつかれさうになりました。が、たうとう鷲は無事に神様の國へ入りました。地獄の王や鬼共も、そこが神様の國とは知らずに、夢中になつて兄妹を追ひながら、やはり神様の國に飛び込んでしまひました。

佐太郎とお千代は、神様の國の美しさと立派さに、びつくりしました。そこには金銀の地面の上で深山のお姫様たちが虹のきものの裾をひら〳〵させながら踊つてゐました。見たこともないやうな色とり〴〵の鳥達が、お姫様の踊りに合せて、さま〴〵な歌をうたつてゐます。天からは絶えまなしに五色の花が降りそゝいでゐます。が、兄妹よりも、地獄の王や鬼共が先づ驚いてしまひました。餘る所きら〳〵とまぶしいので暗い國に住んでゐた地獄の王や鬼共は目をあいてはゐることが出來ません。たゞまご〳〵してゐるばかりです。

兄妹は鷲の背中から下りると、お姫様達のそばへ進み寄つて申しました。

『私達はお爺さんの目をなほさうと思つて不思議な木の果を取りに來たのです』

お姫様達はすぐに不思議な木の果を三つ下さいました。そして申されました。

『家に歸つたらおぢさんに一つ上げて、あとはお前達二人で一つづゝたべるのです。この木の果はどんな病氣でもすぐなほるばかりでなく、これを一つ食べさへすればもういつまでも死ぬといふことがないのです』

佐太郎とお千代はたゞもう嬉しくて〳〵幾度もお辭儀をいたしました。

ギヤスパールイズ（三〇）

ジヨセフ、コンラード作　久間學譯

それは確にさうでせう。然し、私をしていはしむるならば、彼女はその執念深い復讐心の中分を、この強力な巨人の體内に注ぎ込んだのでした。恰も、私達が空の酒盃に、醋酸や、狂藥や、毒藥をつぎ込むやうに。もし、彼が實際に最後の決戰を交へる覺悟ならば、わが艦隊がペルーから引返しはじめる時、すでに充分な戰鬪準備をとゝのへて待つてゐるに違ひありません。そこで、我獨立戰においても、極くにしてから得た、光輝ある獨立の聖業にしるされた、唯一の汚點であるこの惡敵に對して、組織的な作戰が計畫されました。そして、勇敢で鳴るロプレス師團長が指揮の任に當たりました。殘虐な復讐が兩方の軍にも敵にも加へられ、從つて野營さへ許されぬ有様でした。當時、私はペルー出征の功で、參謀大尉に昇進してゐました。」

「いよ〳〵戰鬪が開始されましたが、ギヤスパー、ルイズは非常な苦戰に陷りました。同時に私達はルイズ夫婦の間に娘の子が生れたといふことを、その命名式を司るために、村の教會から八マイルも奥地にあるルイズの本營に拉致された、或る逃亡牧師から聞きました。この出產を祝ふ爲か、ルイズは彼自ら部下を從へて、わが後尾隊から二三回の果敢な襲撃をしました。そこで、その後衞を斷つべき派遣隊が出動されましたが、無謀な退り打ちにあひました。ロプレスは、殆ど昏睡せんばかりにおこりました。蚊の襲撃以外に、又一つ不眠の原因が加はつた譯です。然し、今度の原因に對しては、幾ら大コップで強い酒をあふつても、水を飲む程の効果もありませんでした。彼はルイズについて、散々私にあたりました。そして、この不愉快な對戰に藥を添せしたわれ〳〵青年士官らは、次第に戰鬪的な態度を減じ、ともすれば、作戰上無謀な冒險をさへおかすのでした。

ギヤスパー、ルイズは、アラウコの野蠻な土人のすべてをかり立て、わが軍に對陣させました。しかも、わが軍隊は、一歩々々、非常にわづかづゝではありましたが敵陣を壓してゐました。その後一年余りたつて、わが政府は官吏や間諜等を通じてルイズがコルヂレラ山脈をはさんで背合せになつてゐるメンドザなる共和國の、カルレラスと呼ぶ酋長と同盟を結んだことを探知しました。ギヤスパー、ルイズが果して深い政策上の立場から、カルレラスと同盟したのか、或は飽まで我軍に對抗して奇襲や略奪に富んで愛國者の職を盡さんがため、海戰中我軍に妻子に安全な避難所を與へる下心で同盟したのか、それは分りません。然し同盟したといふのは事實でありました。海岸線で我軍の離避を阻止しやうとして失敗したルイズは、鐵一流の頑敵さで一先づ退却し、然る後、再び第二戰の陰謀で危險な戰鬪準備をとゝのへましたが、そして一方では、ひそかに妻子をメンドザ國境を走つてゐるペクエナ山脈に向けて護送しました。」

學藝界

◇松原凋六氏（俳人）二十北漢山より貢獻道浦役閣派出所へ轉勤、映湖吟社は同氏の爲め送別句會を開いた。

◇阿村公風氏（俳人）十五日夜京城に二、三日滯在して歸城。

◇脇不謹兄氏（俳人）瑞興郡廳庶務主任より海州郡廳庶務主任に榮轉。

木香吟社柿句（警務局）

裏庭の柿落る音に目覺めけり　無聲
柵新のかげる日脚や冬隣　西洞
裏山の灯影淋しき冬隣
干柿が軒にずらりと並び居り
冬隣夜更の雨の音冷えて
冬隣風の温泉の提灯し行く
工場の冴え能て冬近し
冬隣障子コト〳〵夜の更け
あか〳〵と供への柿の灯れし
冬近き障子明るき竹の影
冬近き夜の街燈くかけ提灯
柿と菜を掛け干しる柿日和
遠足の子等打ち顧く柿畑
川面に低き夜霧や冬隣
柿に夕日カチの鳴く　白汀
上の吹矢柿にさゝれし夕哉
前へは柿喰ひ作ら出呼べり
熟れ柿に蜂一つある日和哉
冬近し山鳩鳴いて黄昏るゝ
深山木の中に一本柿る
土塀の壁の白さや柿干さる
冬近の雞毛羽が挙かれあり　鶴仙
上の柿灯色吸ふて居る　白帆

裡里俳句大會

全北日報裡里支社主催に係る裡里俳句大會は十三日午前十一時より裡里町西本願寺に於て開催投句者四十五名出席者は遠く大田群山金堤方面よりも三十八名參加し裡里近來になき盛況で午後五時三十分散會した因に當日の兼題及席題並に入賞者は左の通りである。

兼題（枯野、初冬）一等大田藤吉臨水二四點 二等裡里松崗巨峰二〇點 三等金堤田千賀蝶一八點 四等裡里木村盛月一八點 五等群山大野風人一七點

席題（笹鳴き、蒲團）一等金堤出中賀蝶二〇點 二等大田福田冷味一八點 三等金堤武田一輪一八點 四等群山大野風人一五點 五等裡里森崗蓉丘一五點

聯珠實戰譜（39）

先手 初段格 水町幸一（京城）
後手 初段格 山田新吉（龍山）

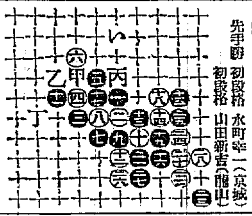

三段八谷西洞評

〇廿八迄先手投げ

本局は七號主張月黒●七惡し〇八の所に詰むを定珠とす白〇八〇十一の急所〇十一は反 詰に止めたし●十三惡し甲に見せ白乙に止むれば黒丙白いと打ち黒丁と打つて必勝となるを譜の如く打ち損みしにより白に乘せられ黒の敗局は●十三惡珠の結果なれば是非もなし

權威ある齒科醫學者よりの來狀

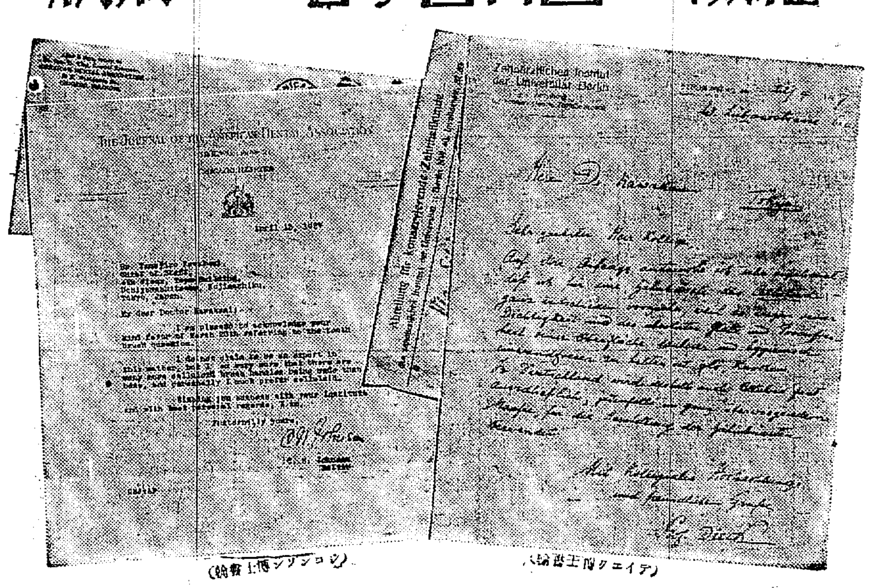

（ジヨンソン博士書翰）　（ヂイエク博士書翰）

優良第一の クラブ齒磨

最新最良の クラブ煉齒磨

齒の爲に一番よい
國產セルロイド製柄の
クラブ齒刷子

セルロイドの齒刷子は世界的に推賞せらる

本邦齒科醫學界の權威川上爲次郎氏は齒ブラシのセルロイド製柄について世界的に實情調査を試むべく曩に歐米知名の齒科醫學者に對し左記の如き問合せを發したるに對し各方面より續々其回答を寄せられつゝあります、其の回答の一二を左に紹介して如何にセルロイド製柄の齒ブラシが世界的に專門學者に賞讃せられ且亦一般に好評を獲つゝあるかをお知らせ致します。

問合事項
一、貴下は齒ブラシの柄に獸骨とセルロイドと何れを可とせらるゝや
二、貴國にては齒ブラシの柄に獸骨とセルロイドと何れが流行するや

歐米諸名家の書翰（上掲譯文）

ディエク博士より（ベルリン大學齒科醫學校教授）（一九二七年四月附）

拜啓 貴問に對し小生はセルロイド製齒ブラシが斷然優越なる事を御答申上候、セルロイドは衛生上にてその表面は絶對的に平滑且つ無孔性なるが故に骨よりも一層清潔に又衛生的に保持さるべき事は異論なき次第に候されば獨逸國にては如何なる場合にてもセルロイドは齒ブラシの製造に全く獨占的優勢に使用され居候 匆々

ジヨンソン博士より（米國齒科醫學會々誌主筆）（一九二七年四月十二日附）

拜啓 三月二十日附齒ブラシについての御問合に對し御答へ申上候、小生は本問につき、エキスパート（斯道の達人）としての意見は申上難く候も、骨よりセルロイド製柄齒ブラシの方が遙かに多數に存在する事を確信致居候、猶小生自身としてもセルロイドの方を一層好み申候、終りに貴研究所の御成功を祈上候

世界的に推賞せらるゝ セルロイド製齒刷子

喘息特効新藥
アスモン

喘息の治療は仲々の困難であります アスモンは如何にして此の難問題を解決しやうかと數年の苦心を重ねた結果創製せられたものであります 本品は喘息の發作時に頓服すれば一二分にして鎮靜せしめます同時に連續服用に依つて根治に導くものであります、慢性症の注射に依つて習慣性を來した者でもアスモンに依つて苦痛を除去せられます、アスモンは尚一般の咳に少量で奏効します（說明書進呈）

包裝 粉末 一〇〇瓦 二・二〇 五〇瓦 一・二〇 錠劑 一〇〇錠 一・八〇 五〇錠 一・一〇

發賣元 大阪市東區道修町 田邊五兵衛商店　AS.42

理想的義手足 松葉杖各種

◎患者用松葉杖一組金參圓五拾錢ヨリ六圓五拾錢マデ各種御用命ノ節ハ脇下ヨリ床面迄ノ寸法御通知アレ

◎義手足元祖如何ナル不具者モ又セキズイ病モ器械術應用ニテ治ス

（見本呈ス）

京城長谷川町（公會堂筋向）
專門製作 高野製作所
電話本局貳貳貳六番

耳鼻咽喉科專門
醫學士 坂井清
坂井醫院
入院御隨意
診察時間 午前自九時至正午 午后自三時至六時
京城黃金町大門通 日本生命ビルデイング
電話本局 一七五八二

京城一の カステーラ饅頭ニ
鶴の子ハ
本町五 電本二九三 長崎屋

染料卸商 東
調理用粉末インク（定價壹包拾錢）御入用
京城花園町九七 東華洋行
電話本局二九九二番 振替京城二四〇五番

受驗準備は頭が第一である◆頭のボンヤリした時◆頭のクシヤクシヤして學課の進まぬ時◆山切子印の荒川
ノーシン
なるタツタ一服のんでごらん忽ち頭はハツキリし思ふ存分面白い程勉強が出來る◆ノーシンは醫學博士森田貢孝先生◆御推獎の優効藥にして◆ゴツウなどのむずかしいことより論より證據◆すぐ試みられよ

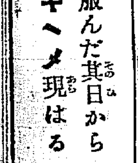

服んだ其日から
キヘメ現はる
淋病特効藥
トリート

眞正 カワウソのキモ 分譲す
健腎ノ要藥證付キ有効證明（ニセ物ニ注意）
蛇ノ藥屋事 天意堂藥舗
釜山富平町一丁目角
電話一七六七・振替京城七七六四

肌膚を柔軟に艶美ならしむる芳香健膚藥
ミツワ雪の雫

定價 一圓 金五拾錢 徳用大罎 金壹圓五拾錢

主效 皮膚乾燥 あれ ひゞ あかぎれ 皮膚剝脱 皮膚龜裂 皸 凍傷 火傷 乳嘴小傷 擦過傷 雀卵斑 脂漏 痤瘡 肝斑 毛孔 湿疹 粃糠疹 汗疹

以上の如く種々の効效あつて、皮膚を強健かに且清く保つと云ふ作用を持つて居りますから、平生身嗜に之を用ひますと、皮膚の荒ることは勿論、小皺を作らず、色澤を佳くし、皮膚面を清掃する事が出來ます。尚之を化粧に應用すれば能く地肌を整へますから、白粉の乘付よく、化粧くづれが致しません。（現品縮寫圖）

ミツワ石鹸本舗 丸見屋商店　11.16

北伐軍の先鋒 固鎭方面へ進撃
山東省への侵入は結局免れ難き形勢

【奉天十五日發】先に明光を占領せる北伐軍は、十二日孫軍の抵抗線を撃破により完全に蚌埠を占領し孫軍は全部徐州以北に退却した理由は臨淮關における直魯聯合軍が臨淮關附近にて撃破され鳳山に退却し徐州危險にして津浦線の後路を斷たれる懼あるより、遂に蚌埠を抛棄するのやむなきに至りたるものである、北伐軍先鋒第一路、第一軍何應欽は、蚌埠前進行動を採り徐州固鎭方面に進撃しつゝあり、孫軍は安徽西方にて直魯軍も揚力となれば或ひは江蘇方面にて勝ひをもり返すやも知れないが、今のところ北伐軍の山東省侵入は免れ難き形勢である

唐生智氏 雲隱れ

【上海十四日發聯合】十四日漢口からの確報によると唐生智氏は今回の失敗は餘りに自派の勢力を過信し樂觀しすぎた事が原因らしく唐生智氏は十一日夜日本租界の松家旅館にのがれ十五日出帆までつひに姿を見せず、その部下數名のみ乘込んだ、唐生智氏は恐らく漢口から十二日若くは十三日出帆の船で去つたものと思はれる

蔣介石氏再起か
各方面の慫慂に 目下出馬の準備中

【上海十五日發聯合】確なる筋よりの情報によれば、蔣介石氏は各方面の慫慂もだし難く出馬の準備中で、白崇禧氏を武漢に據る何應欽氏又は第廿六軍長陳銘樞氏を上海方面の警備に當たらしめ、蔣氏自身は江蘇、浙江を地盤とするらしい

奢侈品税に 總商會反對

【上海十五日發聯合】北京政府財政部税務局は十二月一日から砂糖、茶、呉服類、油類その他に對し一割乃至三割の奢侈品税を課することになり、新設税局を組織すると共にその旨を商人側に通達したが、北京各商組合聯盟代表は十日午後總商會において協議の結果、戰火に苦しみ經濟不振の際この上重税に堪えずとてこれが實施反對運動を起こすことになつた商人側の態度は比較的強硬で最後の手段として全市撤業を以て對抗せんとする計畫である

スペイン人 保護會

【北京電報】スペインとの天津條約廢棄に伴ひ本日大元帥令をもつて在支スペイン人の生命財産保護を各省長官に訓令した

打通線運轉 開始

【奉天十五日發】支那側交渉人の語るところによれば通遼、打虎山間鐵道は監督の撤廢全くなり從來打通鐵道と稱せるを新たに山海鐵路と改稱し、午前午後二度づつ貨客混合車を運轉營業を開始した

百萬ドルで 建設する
フォードの 横濱工場

【デトロイト十四日發】フォード自動車會社横濱工場は百萬ドルの經費を以て同市子安に建設されるもので工場建築は最新式耐震耐火設備を施しその規模は從業人員約千名を收容するため保税倉庫に當てられることゝなつてゐる

▲ルース・エルダ嬢▲メートランド中尉▲ジョージハルデマン氏▲ブロント氏▲チャーレス・リンドバーグ大佐▲エドワード・シュリー、デビス大尉▲バード中佐▲ベルンドバルチエン中尉▲アーサゲーベル氏▲クラレンス・チエムバレン氏▲チャーレス・レバイン氏

……等の勇士を招待した

様式を異にする 南北朝鮮のドルメン
明かにされんとする 文化分布の情況

總督府博物館の小泉顯夫氏は新羅の都の慶州を中心として南朝鮮における石器時代の研究をなして居るが先頃全南のドルメンを發掘して石器と鐵器とを發見し、從來ドルメンは

年代

がわからなかつたがこれによつてドルメンは二千數百年前の金石併用時代のものである事がわかり考古學上に多大の貢獻をなした、この研究によると朝鮮のドルメンは北朝鮮と南朝鮮のドルメンはその様式をことにして居る事が判明し、南朝鮮のドルメンは自然石を上蓋にして居るのに反し北朝鮮のは巨大な石を以ておほひ多少加工的なものとなつて居る、小泉氏はなほドルメンの研究をつゞけて十二日には□□郡のドルメンを發掘し、これが終れば最近發見せられたる仁川府文鶴里のドルメン七個を十九日頃より一週間の豫定で發掘する事となつてゐる

仁川

は南朝鮮と北朝鮮の文化交流地點であるため、このドルメン發掘は學界注視のまとゝなつてゐる、小泉氏はこの發掘で南朝鮮のドルメン研究を完了しつゝ北朝鮮のドルメン研究に移り平南の龍岡郡ドルメンの發掘に從ふ事になつてゐる

美林發掘に 立會ふ
小田教授が 準備を進む

【京城】平南大同郡美林里美林平野の發掘は廣く學界の觀聽を集めてゐるが總督府博物館においてもこの發掘に立會ふ必要ありとして小田城大教授は非常な意氣込みをもつて目下準備を進めてゐる

發見されたる 癌の完全治療法
（血精注射で直す） 慶大の河上博士が

【東京電報】醫學界の謎として世界各國の學者が必死の研究を重ねロックフェラー財團をはじめ各國の醵資額一千萬圓を越へて未だ成功を見なかつた癌腫の完全療法が今回漸く慶應醫學部病理細菌教室の河上博士の手で發見された成功は動物の癌は皮膚族動物に移植されないが血の中へのみは移植されこれをその動物の皮下に植えて縮小し始めた時血清をとつて注射すると元のがんが直るといふ原理によつたもので同博士は大正十四年來研究の結果鶏を使用して好成績を得たもので乳がんの如き注射十一回三百六十グラム、日數十六日で治癒せしめ得たことありその他のがんにも全部好結果を得てゐるなほ目下のところ患者一人に馬一頭を要し然も相當期間の入院を要することゝて治療費は患者一人あたり平均六百圓を要するといふ

タンク爆發 死者多數
ピッツバーグ市の椿事

【ピッツバーグ十四日發聯合】十四日當地のエキタブル會社のガスタンク（五百萬立方フイートを貯藏）が爆發、死傷者五百名以上を出したが死者の數はすでに發見されたものだけでも十余名で負傷者中には重傷者も少くない、この爆發の爲周圍一マイルの家屋は非常な損害をかうむり倒壊せるもの少からず消防隊、警官並に有志者は十余名の瓦斯會社の狀況を調べ死體の發掘につとめてゐる、爆發の原因はアセチリンガスランプでタンクを修理中であつた職工の過失によるものらしい。

補習教育補助費
二百五十萬圓增額

實業補習教育の振興は現政府の產業立國策に基づく重要政策の核心をなすものであつてこれが爲に水野文相は過般來勝澤の復活要求を極力努めつゝあつたが、大藏省ではこれに對して文部省最初の要求額の約半額即ち二百五十萬圓の增額を承認することになつた。よつてこれを實業補習教育全體の上から考案すれば別に水產補習教育奬勵に關する三十萬圓（毎年十萬圓づゝ三ケ年間に交付）を加へ、更にこれに前政府の手によつて增額せられた昭和二年度の補助額五十萬圓を加算すれば、全補習教育補助費は三百三十萬圓に達し、最近において東水野文相が要求した教育費の補助額として計上した七百萬圓の約半額に達した譯である。然るに七百萬圓がすでに現在補習教育費の收額なのであるから、右を大藏省の復活要求承認額は全補習教育の四分の一である。尤も水野文相の意向では、あくまで教育費補助額と同標準額を主張してゐるのであるから財源の許す限りやむを得ない事情がある

から、先づ第一年度として四分の一補助を實現し逐次その理想に達する模樣である

夢に教へられ 大邱に出て來た
本紙の記事で大繁盛 劉順和女の素性

【大邱特電】奇怪なる靈媒者劉順和（四十）この人となりを聞くに、彼女は以前ある女易者に傭はれてゐたが易者と亭主との間に子供がなかつたので、順和はその妾となつて四人の子供を舉げた

＝現在＝ 四人中の四人は……その子供である。當時女易者は自分の亭主の妾であるにも拘らず順和をよく愛し、若し自分が死んだらこの占ひはお前に譲るといつてゐたが、間もなくその女易者が死し續いて亭主も死んだので順和は四人の子供を連て金泉の實家に歸り當時の厄介になつてゐた、ところが或る晩死んだ女易者が順和の夢枕に立つて『くらしの道を授けてやるから大邱に行け』とつげた、そこで順和は夢を信じ母から錢一斗五升を餞別に貰ひ大邱に行つて暮してゐたがある朝卒倒して以來亡き人がやつてゐたお錢の占をはじめた、しかし余り近所の信用もないので神頭に移り、こゝである四年易を見た、そして最近に引越そして亡兒の靈が乘り移つたのであるが本人はたゞ三歳の

＝子供＝ の靈で亡兒のやら誰のやらハツキリ判らぬといつてゐる、余り不思議なので本年七月勸むる人があつて京城にのぼり京大の今村博士外五名の大家の鑑識を乞ひ詐術でないと箔をつけられたのであるまだ警察の許可はさがつてゐないが本紙の記事を見て內鮮人多數が毎日押かけてゐる

……に突き出したので、この少年は僅一つなく助かつたが安次少年はあはれにも頭部に大裂傷を負ひ遂に死んだが臨終を引とるまで友の名をいひつゞけてゐたと

友を救つた 少年の死
山陽線で列車に轢かれ

【下關電報】十四日午前十時十五分山陽線上り八列車が四辻、小郡間十九號踏切りを通過の際山口縣吉敷郡陶村陶田成藏の二男安次（十）が無慘轢死を遂げた安次少年の死は聞くも涙の物語りである、當時五人の子供が線路で遊んでゐたが三人は早に歸り安次少年と外一人がなほ我を忘れて熱心に線路內で遊び列車の進行にも氣づかなかつたが列車が数間の間近に迫つて氣づいた安次少年は辛うじて線路外にのがれたが逃げ後れた友人の危險をしるや再び最寄り勇敢にも線路に飛びこみ逃る少年を線路外

百卅余の盟休生 つひに錘路署に檢束さる
登校學生の受業を妨害して 中央高普事件惡化

京城中央高等普通學校の登校に反對せる盟休生中百三十余名は開校日たる十四日以來登校して學校の說諭もきかず要求の貫徹、責任者の處分撤廢等を要求し教務室の戶を閉し或は校舍に押しかけて喧騷の限りをつくすので錘路署では警官を派しかゝる行動をとれば檢束する旨を以て說諭する所あつたが彼等は頑として聞き容れずあまつさへ三原色の三角紙片に不穩なる文句を印刷した宣傳ビラを撒布し登校學生四百余名の受業を妨害するので錘路署では十五日午後三時頃司法刑事總出動をなし不穩盟休生により百三十四名の學生を檢束し暫く署上會議室に收容、取調べを續けてゐる

私大出も 採用する
閉けて來た 内務省

【東京電報】內務省が毎年度初めに採用する學士は從來殆ど帝國大學法學部經濟學部出身者に限られてゐたが來年度からは廣く人材を採用する趣旨から私立大學出身者からも選擇する事となり十五日各帝大の外早大、慶大、明大、中大、日大、法大、東大、商大、立命館の各私立大學法學部長あて依賴狀を發した

土崩れて工夫の死亡

【延白電話】十五日午前十一時頃延白郡延白里の道路工事中同郡牟岩里（□）も崩落した土塊のために足を折傷し瀕死の重傷を負ひ直に附近の病院に擔ぎ込んで手當を施へたがそのかひなく死亡した

大統領が空の勇士を招待

【ワシントン十四日發】大統領は十四日午餐會を開いて太西洋および太平洋横斷飛行に成功した左記

解散は勸告せぬ
某牧師の辯解

ロシヤ革命の犧牲となつた同胞の追悼會が白系露人の手により京城府内貞洞の正教堂で營まれたのは既報したが、これに反對した某英語教師を在城白系露人が憤慨の餘りハルビンの白系露國紙に發表して叫彈するとの本紙記事に對し某英語教師は本社を訪問左の如く辯じた

『私は京城に在住するに當つて全然政治運動に加擔しないことを宣誓して居住を許されたものである、今回の白系露人の追悼會は赤化に反對する帝政派の一種のデモンストレーションで、明らかに政治運動を意味してゐるので私は國際が來た際如上の宣誓の精神からして列席を斷つたのであつて正教堂に出掛けて解散を勸告したことはない』

便利になる 京元線

京元線の夜行列車は從來京城を午後十時四十七分京城發同元山へ翌朝五時三十分着の第五百三十三列車だけであつたのを十一月時間改正と共に京城を午後十一時に發して元山へ翌朝に到着する第五百十三列車が增發せられる事になり元山およびその附近行の旅客には前者の如く遲い時刻であつたのを五百十三列車で不便であつたのだから京城を晩餐後都合がよくそれに朝の八時につくのだから一般の旅客には非常に便利であるに拘らず旅客には少くて混まなくて樂に旅行が出來る點であるから元山およびその附近行の旅客は第五百十三列車を利用するが最も便利である

早坂氏出發す

【ローマ十四日發】ローマカトリツク教監督早坂久之助氏はアツシツシへ向つた氏は來春一月フランスより渡米しワシントンで松平大使の歡迎に洗禮を施すことゝなつてゐる

匪賊二名

新義州署ではこの程支那海龍縣日本領事分館から二名の匪賊引渡しを受け鐵甲で取調べ中であるが右は海龍縣四八石に居を構へてゐた平北滿州出生れ崔秉述（□）の兩名で共に正義府員で出頭迫は執行委員附け正義府委員並に通信員の職を有し同地方の移住朝鮮人に對し義務金と稱し多額の金品を捲き上げてゐたものである

殖銀秋期武道大會

朝鮮殖產銀行武道劍道部では二十日正午より松峴洞同行道場において秋期劍道大會を催し來賓試合並に行員試合を盛大に舉行すると

安田對本社庭球戰

安田銀行對本社庭球戰は十六日午後四時より明治町京城取引市場コートに於て對戰す本社軍出場選手は寺田、長岡、齋藤、多田、米倉、久松、金長常、金申西本

龍山劇場で 八百子開演

◇…十六、十七兩日木下八百子は十六日より二日間龍山劇場に開演左記狂言を上演する

一、時代劇 關東五郎 全四場
　　服部秀氏作
二、現代劇 美しき村 一幕
　　佐藤紅綠氏作
三、花柳哀話 鳥松菜のお菜 全五場
　　篠戸英一氏作

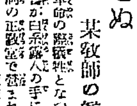

【キヤノン、シチー（コロラド州）發聯合通信】前月當地で行はれた國際的產卵の雞の生みくらべ會で、六百五十五號といふ牝雞は、二月二十二日以來一日も缺かさず二百廿三番目の卵を生んで優勝した

【ベルリン發聯合通信】アメリカのモルガン商會ではベルリンの一蒐集家の手から各國のあらゆる珍しい時計を集めた骨董時計の標本を、大枚百七十五萬ドルを以て買取つたが、これをハンブルグから米國へ持つて來る途中の船中では二人の探偵を組み、晝夜交代で賊すの番をさせたがこの運賃だけで一萬二千五百ドルを使つた

【サンフランシスコ發聯合通信】米國ネブラスカ州オハマの成金家に飼育されるる白色の牝雞は、飛行便でワシントンにある大統領クーリツヂ氏に寄贈されたが、同時に飼主は電報で、その雞が生んだ卵でオムレツを製して味をためして貰ひたいと申入れた

【サンフランシスコ發聯合通信】アメリカ商務省の公表によれば同省鑛山局がコロラド州のカルボン鑛山で試掘した結果、ラヂオの電波は五百フイート以上の岩石層を通じて受信機によつてよく聽取された

病床に惱む豹

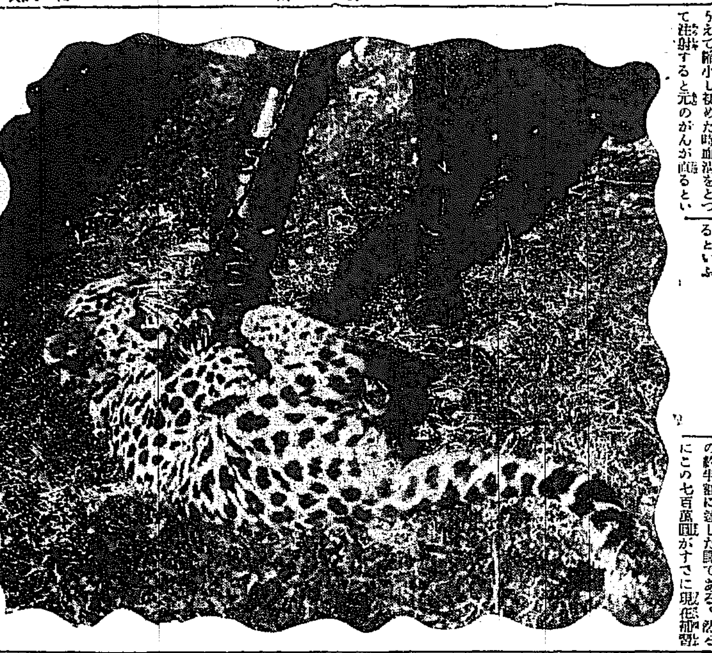

河馬の膝入りや豹やライオンのお産など、今年の昌慶苑動物園はお目出たが澤山ありました。豹の出産もいはひは六月でしたが、困つたことにはお母さんのなかのわずらひが子供に傳染し今では親子共々ニガイお藥をいただいてゐます、病氣は厄介なかいせんといふやつで一寸なほりッこはないさうで十數年前からの癖らしい

大西洋横斷 急航汽船
紐育資本團で計畫

【紐育電報】郵船紐育支店入電によればニユーヨーク資本團はアメリカ、フランス、イギリス間の大西洋急行汽船航路開始の計畫をたてた即ち二萬噸級速力二十乃至三十五マイルの快速船十隻を新造しモントボークポイント、プリモース、ハーブル間に就航し四日間で大西洋を横斷せんとするもので既に

犯罪の種々相
昨年中の事件を顧みて 記者の手記から（一）

二個の强盗と七人の血を以て大正十五年の事件簿の最後のページを眞紅に塗りつぶして永遠に閉ぢられてからはや一ケ年になる。罪惡は塗り消されても血は洗ひ去られてもその日は遭難者にとつては永久に忘れる事の出來ない日であらう。この血を以て永遠に閉ぢられた大正十五年の事件簿は見るよしもないが、記者は手帳から拾ひ合してつゞつて見る、そして府民の安寧を双肩になつてゐる警察官の苦心と當時の悲しい犧牲者の活動をしのばせてみるのもあながち無意義ではあるまい、然し科學が進歩すればするほど犯罪も巧妙に行はれ、こうした犯人は專門家以上に研究して巧妙に行はれるものさへあり警察官はそれ以上の研究がなければ何等犯罪搜査上における權威もなく從つて檢擧逮捕も出來ぬといふ普通人の知らない大きな苦心がある、そうした科學的に突込む犯罪方法や檢擧事項のある箇所は避ける

七くさの强盗

『あなた强盗ですつてお正月早々から戰費でもない』とよく下げて七日午前三時三十分頃京城府の眞中に富士山に東の藤、夢を要求に盗られた手負警官主任は

『よし來た』とばかり眼い帯をけつて直ちに出かけたと同時に『うん永樂町一丁目……鐵道町……三國……逃走した……直ちに警官を呼び出せ』『……うん何？出刃庖丁……現金十要れ……今直行く』電話で十年度といふ戰法、町け放の朝いて十分かと要するに犯人の一足がはやかつたかと思ふ、一驚に下げて犯人がわかった鎭山警察から報を受けた

す頃は京城府の…………お正月早々から非常召集されて夜は眠らずで捜査をするといふ具合、それから數くたつて同月廿二日龍山漢江通りに强盗が來た、犯人はもう本町警察の手に從り居らず

こと……されて、ことゝの言葉で少しも聲をつかない

……じはカミソリの刃に刺に逃つて銀の聲が聞えた、それから非常召集で集つた警官全員を擧げて張込んだ巡査だと片ばしから調べに捜査を行ひ不穩である八松の中から府內は殺氣を帶びた空氣で滿された犯人は遂に逮捕されないその後四日目の十一日お正月氣分もまた醒めやらぬ午前五時頃またく永樂町二丁目石田銀郎方に强盗が侵入して主人を脅迫して現金その他を强奪して逃走したといふ事件が續いて起きた、何れも現場は本町警察附近で警察を馬鹿にした態度となつてゐるが一向逮捕の端緒さへつかない

常盤洞を突破して龍山署管內に潜入したのであつた、それで本町署では網の張り方を替へた、そして廿四日午前三時四十五分頃若草町一丁目三谷千代藏方の戶口が一尺五寸位開いてゐるのに不審を持つた巡行中の□□林、柳の兩人が內部に入つて物色したので怪しいと內部におどり込んだ處相手は身を翻へしておどりかゝつて來たので大格鬪の末漸く逮捕して取調べて見ると果して七くさの朝から府內を騷がせた强盗犯人でつい最近强盗殺人で十五年の懲役をおへて出獄して來た大山生金明旭（□）と判明して、まづく安堵して胸をなで下す間もなくまたく三十一日午後十一時半頃黃金町一丁目趙漢根方に三名組の强盗殺人事件が起きたが手配りが早かつた爲これはその夜の中に全部逮捕お正月早々から騷がせた强盗事件は一段落をつげた

果樹苗 說明定價表無料進呈 岡山縣赤磐郡萬富局區內 可眞村農會

優等清酒 芳醇無比なる 雞林 八道 ケイリン
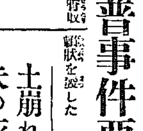
醸造元 馬山府栄町 田酒造場 西
販賣店 京城府旭町 河口酒店 電話本三〇五九番

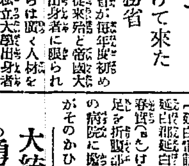
御茶 宇治屋 京城明治町 電話本二五〇八番

淋病專門 京城本町警察署上向側入ル 診察 午後九時迄 和田醫院

京日案內
貸家 和泉町五拾七番地 上六疊三疊臺所附 階下四疊半三疊六疊 式拾錢 京城支店へ
毛絲 ……
女子 ……數十名募集す 年齡十三才より二十才まで
女給 募集 ……カフエーウインズル
洋服 ……
ほね つぎ ……

特別案內
オーバー地 服地見本 （婦人小供用）……銀座服地部
淋疾 徽毒 皮膚病 生殖器障害 京城明治町一丁目 堀井醫院
事務 ……
恩給 年金扶助料見期立替 ……
讓店 ……
黑燒 ……
溫水 ……
寶倉 ……
恩給 ……

今回大邱商業會議所議員選擧に際し幸に當選の榮を得候は偏に各位の御同情の賜と深く奉感謝候茲に不取敢以紙上御厚禮申述候

十一月十五日

張稷相
加藤一郎
青木勝
森春藏
檜垣伍狼
木下源藏
古谷次輔
丸田平次郎
韓翼東

時計の王者 ウオルサム
時計を買ふ前に先づ時計の智識をお持ち下さい。材料より觀たる時計は時計の價次、研究の栞として發行されてます
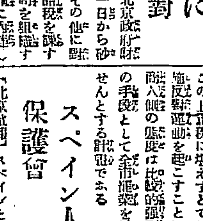
本紙名記入の上郵券拾四錢御送り下さい 東京ウオルサム時計會社へ御申込の方に無代進呈致します
ハンガード機械 廿三石入●縫止メ付

孔雀 (45)

古川實作　大村安次郎畫

戀の惱み (7)

「遲いわねえ、どうしてゐらつしやるんですか……」

室内の調度を離したり、テーブルや椅子の位置を離したりして何時でも客を迎へられるだけの準備がすつかり出來上つてもまだ當の主人公の顔が見えないので、孔雀は少しもど〳〵しながらいつた。

その時、ベルが鳴つた。入口の方へかけ出して行かうとするお鶴をとめて、

「よいのよ。私が行くから」といひながら孔雀はもうドアーの前に立つてハンドルを握つてゐた。それから彼女が借りてゐる三つの部屋の前にある三つの部屋の廊下になつてゐる狹い廊下へ出て、そして共同する入口のドアーをあけた。

「まあ、どうぞお入り下さい。先刻から隨分お待ちしましたわ。ほんとうによくいらして下さいました」といひながら杉田を迎へ入れて帽子やステッキを受取つて片つけた。そしてソファに掛けるやうにすゝめて、「あんまり遲いからもういらして頂けないのかと思ひました」テーブルの側から椅子を持つて來て杉田と相對して腰掛けながらいつた。「昨晩はほんとうに失禮いたしました」

「今日は身體の工合は何ともありませんか。僕も昨夜あれから酔つたもの、何だか變になつて……急に引返して來やうかとも思つて見たが、夜分でもあるしそれに時間も可成り遲かつたしするからかへつて御迷惑だらうと思つて……。そしたら今朝お鶴さんが見えたので彼女の樣子を訊いて見ると何ともないといふので安心したやうな譯です」

傍の小さなテーブルの上へ紅茶を運んで來て竝せてゐるお鶴の手元を眺めながら杉田はいつた。

「御心配かけてほんとうにすみませんでした」孔雀は微笑みながら輕く頭を下げて、「折角お招きをしましても何にも御馳走はございませんのですよ。たゞ御一緒に御飯が頂きたいと思ひまして」

京城明治町二丁目
中央婦人科院
院主　衣笠茂
電本二三四〇番

「いや、有難う」

紅茶の茶碗をくちびるから離しながら杉田はいつた。

そこへお鶴が食事の用意が出來たことを知らせて來たので、孔雀が先に立つていつも應接室に當てゝある部屋の方へ入つて行つた。

「先生、ウヰースキーですかビールでございますか」

「さあ……ビールを頂きませうか」

代表的なら漬は
殖産なら漬
本舗　永樂町市場　田中商店

そして孔雀の手によつて杉田の前にあるコップにビールが波々と注がれた。泡がもり上がつて今にも溢れさうになつてコップを取上げてうまさうにグーと一息呑み干した。

「私はブドウ酒を頂きませう」

孔雀は小さな自分のコップに眞赤な液體を注いだ。「先生の御健康のためにプロジットを致しませう」

眞直は
ワタナベ

「あなたの創作のために―」

二人はコップを合はせて高く差上げた。「先生は毎日お一人で食事をなさいますの」

孔雀はナイフとフォークを下に置きながら、分り切つたことをたづねた。

「誰も相手がありませんからな」

杉田は微笑しながらいつた。

「お一人では何を召上がつてもあんまり美味くはありませんのねえ。矢張食事は多勢で食べた方が美味いのねえ。なんでしたらこれから每日宅へ御飯を召し上りにいらしたら？……そうねえ、少し遠うございますのねえ……二階のことを家へ移つていらつしやいませんこと？そうしましたらこの部屋を先生のお部屋に致しますわ。この邊りはそりやお靜かですから創作をなさるには持つて來いの場所ですわ。さうしますれば私は大變力強くなりますし、又先生も何彼につけて今迄とは異つて御不自由が少しでも助らぐかと思ひますけれど……」

孔雀は頻に杉田を說得せやうとして誘つた。

「さあ……」

杉田は一寸返事を澁つた。

新らしい出版物

◇明治太平記上卷　本書は物語日本史大系の第一回配本で嘉永より明治十六年に至る大變革時代の出來事を詳しく物語つたものである。米艦渡來に驚いて弓や鎗を掘り出しての大騒ぎより說き起し錦旗東下、倒幕運動、開港、廢藩置縣、佐賀の亂や西南戰爭等の活劇を目に見るやうに敍述したのが本書である（四六判總布製天金函入五百五十八頁豫約價金一圓六十錢東京牛込早稻田大學出版部發行）

（町南山房）◇令女界（第十六號）團欒館と讀書と稱し二十種の論說大いに振ふ（三十錢東京市牛込區市谷山伏町イデア書院）◇心から心へ（十一月）十錢東京市外中野町雜色東京閣◇友那非常（三八號）十錢東京牛込市ヶ谷田町一丁目市ヶ谷ビル内共社◇新聞及新聞記者（十一月）卅五錢東京市京橋區南鍋町二丁目新聞研究所◇錦の道（十一月）十五錢大阪市港區御大町三ノ八共社◇日本少年（十一月）十錢東京市赤坂區傳馬町三共社◇獅子界（十一月）十五錢名古屋市西區竹屋町一丁目共社◇朝鮮之水產（十一月）卅錢京城櫻井町一丁目朝鮮水產界◇商業（二年度）平安南道◇ゼネラルモータース（大阪市港區鶴町一丁目日本ゼネラルモータース）◇かさゝぎ（十一月）卅錢釜山府瀛州町共榮行所◇商業英語（十一月）卅錢神奈川縣共社◇國際映畫新聞（第八號）卅錢東京市京橋區銀座二丁目共社

◇化粧品製造法（田端長四郎著）著者は化粧品は決して贅澤品ではない、かく考へられるに至つたのは餘りに高價であるといふ點に原因するのである、つまり廉價に提供が出來れば化粧品は實に必需品であるといふ信念の下に多年の經驗を基礎として懇切丁寧にその製造法を詳述したものである、化粧は婦人の生命であるといふ一點よりしても著者の提唱に共鳴せざるを得ない（一圓卅錢東京市芝區二本榎西町三三主社）

◇キング（十二月號）相變らず劇界の名士大家の奇談逸話や評傳を初め面白い創作等で滿たされてゐます、表紙獅子主（和田氏）口繪も利が就（渡邊氏）も異彩を放つてゐます（五十錢東京本郷駒込坂下町大日本雄辯會講談社）◇ホーム（十二月）五十錢東京市神田區錦町三共研究社◇撞球界（創刊號）五十錢東京市神田區錦町一丁目二松堂書店◇海の京城（十一月）非賣品京城府光化門通遞信局海事會

讀者らん

◆模大な宣傳ばかりでその實、觀賞眼をおほふ樣な映畫の横行する今日稀にも傑作に近いものが出た松竹映畫『先生とその娘』がそれだ、これなれば宣傳よりも觀る者が多いと思ふ（雜品茂部）◆CF生氏に答ふ、鐘路同人吉田健路氏は大月下旬大阪より來城して京城府日町一丁目卅一番地に、館田氏は明治町三丁目五番地にそれぞれ開業してをります（一讀者）

◇何鯉　作句の便宜上『寄せ』を添付してある（北海道南山町）

日本棋院講評

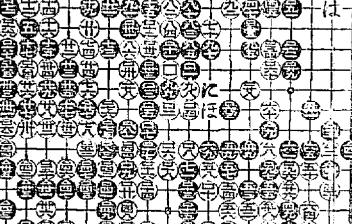

▲黑三は先を布ける位置にあるものとしては右上隅に締るか或は右下隅七の三開に構手するかゞ穩當で普通の打方である。圖の如く最初より逆九に尖んで行くのは[illegible]

▲白二十六以下三六の[illegible]

[illegible]

演藝案内

喜樂館　御期待の河部映畫公開　十六日(水曜日)より　▲活劇ニュース　一卷　▲日活時代劇部作品　突貫戀の初陣　五卷　山本嘉一、中野英治、岡田時彦、島耕二、夏川靜江、原光代、瀧花久子共演　▲アソシエテッドエキジビタース映畫　悲戀の勇士　六卷　アレン、ハンター氏主演　▲時代劇　下郎　七卷　河部五郎主演　久米譲、澤村春子共演

京龍館　十六日ヨリ特別興行　▲日活時代劇部特作品　シベリアお龍　全七卷　浦邊粂子主演　シベリヤを背景とせる若き女性の一生と悲しい哀話の一編活劇あり戀のローマンスあり　咲きほこる美しきあやめ池プロダクション作品　入社第一回作品　河部五郎主演　▲市川右太衛門プロダクション　野獸　前後編十二卷　市川右太衛門、市川芳之助

中央館　マキノキネマ　十六日より封切特別大興行　▲マキノプロダクション超特作　鳥組就縛始末　全七卷　▲エムデン　全七卷

黄金館　松竹キネマ　現代の女性　全五卷　▲敵討　前後編

大正館　十四日より向四日間限り　▲松竹キネマ特作品　鐵路の鮮血　七卷　▲サーカスデー　六卷

浪花館　明治町　十一月十五日ヨリ　現代奈良丸一行

登錄商標

たんせき
ぜんそく
學理と實驗で配劑へた
良藥　鎭咳（セキヲシズメ）　祛痰（タンヲキル）

◆痰咳の原因及び其種類　たんせき、ぜんそくの起る原因は、氣管の内容に分泌物及び何か不必要な異物が生じた場合にそれを外部に排出しやうといふ自然の反射運動なのであります。その内で最も多いのは風邪から起るたんせき、ぜんそくであります。これから寒さに向ひ、乾燥した空氣又は塵埃等を吸收する爲め、氣道に刺戟を與へ遂に痰喘の症狀を見るのでありまして、これを捨てゝおくと肺炎、肋膜炎、肺結核などに變症して一生取り返へしのつかぬ重症に陷るのであります。

◆されば、右の如くたんせき、ぜんそくの氣味がありと見たならば時を移さず

完全なる
家庭療法
を施して、少しも早く恐ろしい餘病を防ぐことであります。
◆この治療について最も理想的なのは昔から痰を鎭め、咳を法り、氣管の疾病を防ぐ良藥として有名な其道の專門藥龍角散を先づ一服、御用ひらるゝが、何より御必要なる心得であります。

學理　實驗

龍角散

左の病狀の人は必ず試られよ

容態書
たんにて常にゴホン〳〵と惱む人
ぜんそくにてゼイゼイ息切する人
せき頻と出て夜中眠り難る人
流行感冒より起るたんせきの人
肺病にて常に力なきせき出づる人
たん臭氣を帶び時々血の交る人
音聲のかれ咽喉のいたむ人
百日せき又ははしかせきの人
老人又は虚勞性のたんせきの人
その他呼吸器病のたんせきは如何なる慢性にても凡そ二週間繼續して服用せば効果著しく顯る

定價	
三日分	三十錢
一週分	五十錢
二週分	九十錢
五週分	二圓
八週分	三圓

全國各藥店に有り

東京市神田區豊島町
本舗　藥劑師　藤井得三郎
振替口座東京九〇五〇番
電話浪花二〇二〇番

安産
ワダカルシューム錠
雄産婦の保護、胎兒の榮養に任ずるのみならず分娩時に安産せしめ、母乳を豐富にし、乳質を改善せしむる等、諸多の好果を發揮す。
楢林醫學博士推奬
片瀬醫學博士鑑查
（片瀬博士論文[illegible]）
發賣元　大阪道修町　和田卯助商店

小粒と大粒
仁丹型體温計
仁丹ハミガキ
仁丹歯ブラシ
仁丹　ポケット入
小粒仁丹は貴藥サフランを倍加して特賣す　透明容器入　三十錢
失望は病人の禁物なり

償丙醫院
京城明治町一丁目
電話本局二四二番
醫學博士　古城憲治
内科　小兒科
入院隨意　普通病室及傳染病室

御料理　平壌肉すき燒　開始　すゞめ
旭町一ノ十一　電本三九一一

今も　昔も
効能で賣れる
ひふみぐすり
本家ひふみや伊藤長兵衛
大阪島之内表門筋
振替大阪九〇七二番

旅行に忘れ給ふな森田資孝博士推奬の
ノーシン
頭痛はどんなにひどいのでも
のむとスグキクのが本剤の特長
頗る妙
角野商店
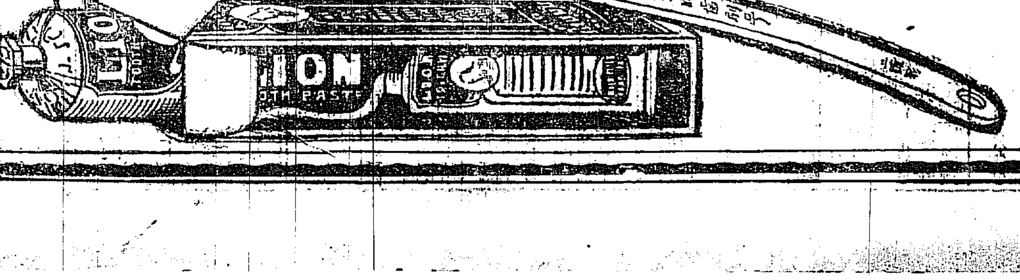
ライオン齒磨
煉製チューブ入
寝る前の三分間
寢る前の。
たつた三分間だけ。
必ず、
ライオン齒磨で。
お磨き下さい。
むし齒を防ぎ、お齒を白くし、お顔の美を一層ひき立てる上に、氣分を爽に、身体を健に致します。